京城日報

蒙古よいとこ

支那人と蒙古人の區別は彼等の乘馬生活……（五）

ハルビン 松江生

蒙人の常食

蒙古の曠野は、蒙古人に與へられた一大北蒙牧畜地であるが、幾百萬頭の家畜がそこに飼はれて居る。かうした生活様式を眺める人々は蒙古人の常食は家畜の肉だといふ斷定を下だすに相違ない、しかしこれは全く誤つた見方で蒙古人は決して肉を常食とするのではない。蒙古の一族が長途の旅行に上ると、水草から水草へと渡つてあるくが、家畜を追ふ家々の働き人は草から草へ家畜を追ふ、家族の一連は、轍を鳴らて長い車の列をなして進む、そして程よい時刻に水暇に落台ふ。」

急造の竈は、小砂まじりの地べたけに、苦もなく二尺ゆたかに掘下げられる、平盤の鍋が据られ、下からは牛糞の焔が激しい焔を上げる、手鍋のバタが八分目のこぼる勢にとけて、チヤオミーやミーヅミーが下から上へ、上から下へと炊へ返り袋に入れたダンチヤが適當な色をつけて、蒙古人の食物が簡單に出來上がつた。

木椀にもられた一二杯では、到底滿腹しさうもない、それもその筈、食物といふよりは飲み物に近い、從つて蒙古人の食事は、二食三食ときまつてをらず、水暇に出さへすれば、大抵の場合野遊を遊はして茶腹をこしらへ、家畜にも水を飲ませて旅を續ける。」

蒙古でのお茶受けはナイビンでありナイコーツである、彼等の營養を補ふ爲には、乳製品のナイトウフがあり、ナイピーヅ、ソワンナイがある、蒙古人に取つてはソーメンが御馳走であり、米食は贅澤である、贅澤といふよりは寧ろ珍食といふべきであらう、蒙古人は羊肉を呼んで大牢の美といつて居る、蒙人一般は決して惠まれた生活を送つてゐない。」

蒙古における習慣は蒙し天下の珍で、野晒しにして鳥獸に食ひ荒されるのだから、外の國なら罪惡な人道上の大問題となる、しかし蒙古人の迷信から見れば、鳥獸に食はれるのが何よりの供養で、かくて初めて成佛するのだから、鳥獸の腹をこやすは、何よりの施しである、六道輪廻の教理は、かくして初めて畜生道から人間界へ生れると論じてゐる。」

家畜の疫病に對しては、無智曚昧の常として、ラマの讀經以外何等をも施さない、そしてペストや炭疽で倒れた家畜は、その肉を平氣で食つてゐる、家畜の斃死は神の示現する所で、これを食へと命じたものである、ゆゑに食はざればその無智は驚くべきであれど、」その間多少の眞理は見出すことが出來る。」

蒙人の奇習

蒙古人の酒ずきは世界的に知られて居る、氣候の關係でもあらうが、ロシア人と好一對である、ロシア人はウオツカに溺れて居るが蒙古人は高粱酒で、惡性の支那人は三割の水を混じて不當利得をやつて居る、蒙古人の飲酒は夢を突くまでといはれてをつて、これが爲支那人の便樂道に陷れられる事が多い、それはシベリア土人をウオツカで醉はせ、毛皮をまき上げる惡商人があると同様で、家畜取引の商談を酒の盃からはじめる、そして醉ひ潰れる頃には、現金も家畜も姿を掻き消すといふ戀辣さで、蒙古人の支那人嫌ひはかうした處にもある。」

長途にわたる蒙古旅行者は、野蒜を掬つて貧しい菜食を補つて行く、しかし蒙古人は野蒜をきざみ込んだ汁をすゝることはしない、彼は家畜でないから、野原の草を食ふのは厭だと。」

鐵銃攜行の旅人は、蒙古人から嫌はれる、水暇に群居る鴨、雁、鶉、野に遊ぶ山七面鳥、人を恐れぬ野獸を見せる折、いつも獵犬狗の人々を聯想するが、蒙古での獵は家畜を驚かす爲いかめしく禁じ込まれる、しかし鐵銃攜行は他の意味からで、御苦勞の一發で非難攻撃されることをおそれるからである。

野に遊ぶ鳥、水に泳ぐ魚の命を奪ふ時は、神の怒りに觸れて天地が暗黒になると信じて居る山猛の先達が山神の怒りを恐れると同一心理狀態である。」

蒙古の氣候變態は知られており

かへつて蒙猛の恐るべきものがあると信じてゐる。家畜は蒙古人の重要なる財産である。だからこれを屠つて食ふといふことは、大祭時を除くの外は多く見ざる所で、斃死したものを漸く口にするといふ程度である。

蒙古の牧畜

蒙古人の……に濁り……た時、……一滴……から飲む……かし……山の……と見……厭れをさゝへてくれる。

牛糞の焔をひきある旅人の心理は、蒙古人には不可解とせられて居る、草が腹の中を通つたゞけだといふのが彼等の主張である、成る程考へやうによつてはその通りで蒙古の牛糞は全く無臭である。燒けつくやうな砂地に堆かい牛糞は上から下から同程度でかわくかうした譯は、たしかに惠まれた蒙古である。

旅行者の携帶品に毛布の加へられる事は常とせられて居る、犂大の降雹に騎夫を傷けた例もある、かうした折の用意として缺くべからざるものとせられて居るのであらう。

蒙古人の小便は多く跪いて行ふ男女共通である、だゞしブリヤートの一部は路がない、この風習は多の寒氣から來たものらしい、その不倫好さに吹き出させられるが、馬上の姿は全く威容で、極めて々しく凛々しいものがある、男でも女でも、老幼の別はない。

黄塵の國へ（二）

奉天にて 講習生

「おい起きんか。滿洲だ。滿洲。」誰の聲が突く滿洲に來た。何時まで寢るのか。起きよ」誰やらが怒鳴る聲に不圖目を覺すと、汽車は高粱の中をひた走せに走つてゐた。一行の者は思ひ思ひの感想を抱いたが誰も一様に感嘆の言葉を發する事は出來なかつた。

「やあ此處が滿洲か、なる程ね」見渡す限りの平原に何處まで續くとも知れぬ高粱の畑が果しもなく作られてあつた。何といふ廣さだらう。見るもの總てが總てである。今度の旅は總の旅である。蜒蜒起伏する丘陵までが碧の海のウネりのそれの如く緩やかな、さうしてなだらかなものであつた。滿洲にふさはしい驢馬は朝の糧を得るためにあの慣ましい姿を鐵道沿線に現してゐた。小綺まじりの朝霧は、綠の丘や高粱の穗ずゑを這つてゐた。

「こゝで露天大演習が行はれたのかね。什麼程はさぞ戰ひがやり難かつたらう」一行中の丁君がしみ〲平野を見つめてつぶやいた。列車は高粱の中を縫ひながら走つて行つた。蘇家屯を過ぎ暫く行くと遙く左手の丘陵高く第四軍の記念碑が建つてゐた。「これが第四軍の記念碑です」と線路の傍らに大きな文字で記されてあつた。蘇家屯から乘つた守備兵の話によると、昨夜陳相屯に二名の馬賊が出て掠奪をやつたとか、滿洲名物の馬賊にも困つたものだ。汽車はいよ〲午前六時廿五分奉天驛に着く。滿鐵奉天驛其他の出迎へを受け驛前の當驛旅館に一とまづ落つく。朝飯をとゝのへ午前八時四十分一行はいよ〲奉天見學をはじめる十九臺の馬車をつらね北陵に向ふ。馬車の乘り心地なる事をびたよしく、まるで尻を引きずつてあるくやうな恰好で乘心地の惡い事お話にならぬ。でも十九臺をつらねて走るから一寸威勢よく見えたが堂々と淑容するには余りに滑稽じみてゐた。アスフアルトをしいた道は無事に行つたが、裏道に這入ると惡ねいの馬車は非常な困難をはじめた。

ぬかるみをゆくにふさはしい馬車であつたが、轍の門西の傍、一上下、まるで跳躍運動をしてるやうに尻をこづき上げられる。少々不安になつて來たと思つたとたん、馬がそばの溝に飛び込んだ。三人の者はとび下りた。と又一匹の馬も溝にはまつた。

「あぶなかつたね、まるで命がけだ。何といふ恐ろしい事だ。こんな馬車に乘つて二圓もつけるからかへつて工合が惡い。さあ上げた上げた」エス君がおこり出した。

おかしいやらたよりないやら滿洲に命の安寧に來たやうな氣がした「ヘイ、馬車のお代り」綺麗なお代りがあるもんだ。仕方がない、馬に命を大事に捧げてのつた。滿洲いはどこで轉ぐとも知れなかつた。

やう〲にして北陵についたのが午前十時十分。

しかし、馬車における漫遊苦行も恐分つくなはれた北陵の規模の雄大なる事、藐麗を極めたる事、これが三百年以前に築かれたものとは思へない。北陵は太宗文皇帝といふ愛新覺羅氏の第四子、太宗文皇帝が三十四歳の時の墓である。皇帝が三十四歳の時朝鮮を侵たしめ平壤を取り島に入つて朝鮮王を降して從はしめたといふ强た者。それも謚命がつきれば黄泉に旅立たねばならなかつた、年五十二にして身まかつたとある。陵は康熙後聞の定規に從ひつくられてゐた。古松然たる裡に丹塗を以て彩られた牌樓や、角樓は異國情緒をそゝるに充分であつた。境内に石馬石象石獅子數匹があつた。

「おいこの馬見んか、余りに似をる」など誰やらが一同を笑はせる。宮つて風俗學的の模様に藏しらよ。午前十一時こゝを辭して滿鐵病院に向つた。相變らず難行苦行でやつとの事で十二時半頃滿鐵病院につく。滿鐵の事情や醫療の說明をきゝ、中食を終へて同善堂に赴く。孤兒院、養老院、感化院、癩狂院何々……といふおそろしい名稱が附せられてゐる所だつた。建物だけは色々やかましい名稱が附せられて作られてゐた。なかんづく一行の注意をひいたものは棄兒院であつた。壁に縱一尺餘の穴をあけ、外からそつとその穴の中に兒を入れると電鈴が鳴る。宿直員は待つてゐましたとばかりその孤を受取る。これ位確かな捨て兒場はあるまい。或る意味からいへば徹底した孤兒の救濟方法であるかも知れぬ。乳兒には保姆がついてゐた。案内者の話によると自分が兒を棄てておいて自分も保姆に入つてくる抜け目のない者もあるとか。孔孟の教へ說く支那にもさうした人がをる。前にまづれ等にパンを與へよといふでもあらう。

同善堂を出て高等普通學校に行つた。あとでその實況を見る事は出來なかつた。建物は中々とゝのつてゐる。中味がどうとかと案内者の内容話が聞かされた。つぎに奉天全滿鐵醫院學校奉天醫院講習所といふ所を見る。お同窓の居る所だ。

既婚者より未婚者へ

婦女界 九月號

増頁斷行 ▲不景氣の聲久しきに亘る中に於て獨り本誌のみは毎号賣切れを連續しつゝあります。▲その上特に本号から八頁の增頁を斷行しました。今迄にもその廉價と內容の充實に於て他に其比を見なかつた本誌は之によつて愈々絶對的地步を獨占しました。

既婚者より未婚者へ（夢と現實の相違を實例に就て教へた親切なる訓話。未婚者必讀の好指針）……都河主幹

初戀に破れた人へ（初戀は得て破れ易い。其場合に善處する途を慈父に代つて諭へた金字塔）……宮田修

失戀者へ!!（久米さんと失戀！他は言はずもがなです。悲痛なる体驗から割り出した懇切なる慰めの言葉をお讀み下さい）……久米正雄

性的欠陷が生んだ結婚悲劇（性的欠陷を知らずに嫁いだ新婦が思はぬ悲劇を生んだ實例を示して結婚前の男女に警告）……秋山月子

新時代の夫婦共稼ぎ

年と共に夫婦共稼ぎの風益々猖獗しつゝある時、最も現代的な共稼ぎの實例二つを捉へ來つて其生活模様を赤裸々に紹介しました。「自動車運轉手と敎員の夫婦」「若さと健康を資本の電氣局員夫婦」の二篇は皆様に何を語るでせうか?

床次總裁夫人と語る（總裁の召喚に續いて夫人の召喚！夫人は果して何を語つたか）……太田菊子

時の人 伊澤新東京市長夫人を訪ふ（お世話好きな夫人、浮草の生活を嘲つ夫人、偉大なる内助者）……中井富士子

日本に於ける廢娼運動の回顧（貪婪飽くなき樓主と衆を恃む暴徒と闘ふこと卅年、貴き犠牲の鮮血によつて吾等の宿願は漸く達成されんとするに至りました）……山室軍平

千萬長者の小間使の毒死事件（小間使が三人まで續いて自殺した裡にも怪奇な伏魔殿を探つた特派記者の探訪錄）……特派記者

姦通の罪に惱む人妻に答ふ（誰もが注意せねばならぬ陷穽と其解決策）……豊原辯護士

處女及び新妻の衛生（男子讀むべからず。秘中の秘を悉く公開）……樋口博士

三度死を宣告された肺病を征服して（肺病は死病ではない。健気なるこの實例!!）……岩瀬又吉

不眠症や神經衰弱を治した經驗（絶望の深淵から這ひ上つた五つの体驗錄。努力の結晶）

家庭漫話 秋の夜話（新妻のヤキモチに取材した諷刺）……遠山作樂

漫畫紀行 瀬戸内海（漫畫家四人の道中ー一絞アゴ一再讀お腹を解きおカラになる）……細木原青起 前川千帆 宍戸左行 宮尾しげを

長篇小說 愛人……細田民樹（異母姉妹が一人の男性を中に痛ましき戀愛合戰を惹起します。作者が二年間苦心經營の末漸く發表するに至つた大力作本号より連載。凡百の小說はこの一篇の前に悉く光を失はん。）

長篇小說 受難華（妻の不倫を眼前に見た林の苦悶と快悟！孰れも受難の花が咲く）……菊池寛

長篇小說 天と地と（岩瀬中尉の獄中生活懺悔の朝夕を彼はどうして送つたらうか）……久米正雄

隨筆 結婚媒酌三題（媒酌人の見た無遠慮な新郎新婦觀）……須藤鐘一

童話 鼻をこすると（香ぐはしき新鮮味の溢る讀物）……小島政二郎

傳奇小說 鴛鴦呪文……三上於菟吉

秘密小說 娘廿で……春村作 華宵畫

隨筆 西國巡禮……荻原井泉水

漫談小說 人の一生……岡本一平

台所の改造案三種（働きよい台所の新考案「十二圓で水道式に改造した台所」「八円で便利になつた台所」）

誰にも出來る肖像畫の描き方（圖案の伸縮などに應用しても頗る面白い獨特簡易の新方法）……小松稚翠

▽別れた夫から送金させるには（豊原辯護士）
▽メートルの讀方漏電の注意（瀬川技師）
▽ピンポンの仕方と規則（渡邊記者）
▽秋向男女兒用帽子二種（宮野都代子）
▽袖なしスエーター二種（山田松子）
▽晴雨兼用ケープ付女兒外套（水野記者）
▽簡單な新考案の描更紗（奥村錦子）
▽初給用の新柄銘仙（篠田瑛子）
▽初秋向の新案束髮三種（大塚靜子）
▽石油空鑵利用のパン燒法（中島桂枝）
▽日本人向の支那料理（山水樓主人）
▽離乳期の食物と諸注意（太田博士）

本号 金五十錢（送料二錢五厘） 前金 半年分三圓廿錢 一年分六圓廿錢 東京市丸ビル三階 振替東京一九三七 婦女界社

自動車に志す人は一度來校して東洋第一の理想設備と實習確實な教授とを確認せよ
文部省公認 日本自動車學校 東京、蒲田驛前 ハガキにて申込次第學則案內書八十頁無代進呈す

遞信省公認 日本飛行學校 飛行士四ケ月 機關士二ケ月 每月一日開始 東京、蒲田驛前 ハガキにて申込次第學則案內書八十頁無代進呈す

瓶の御注文は迷はずに 畑硝子製造所へ
品質本位確實 迅速價格低廉
京城古市町 電話本局七四六番 振替京城一〇二八三番

京取市況 引續變らず（十日後場）

九月號出來 十五日發賣

婦人公論

大道無門……里見弴（婦人雜誌に云はずもがな、文藝小說中にも之程の傑作はないと云はれる近來の名作。）

創作欄
濤聲……加藤武雄
明るい方へ……下村千秋
金襴戰……白井喬二
嘘の第一章……武林文子

生田長江氏の家庭論を難ず……高群逸枝

巴里好みと江戸趣味……堯

法廷だより（三件）

宵話 ◆阿片を喫む人々……西井 ◆果物……大隅 ◆白痴の少女……松富

讀みたくない記事 聞きたくない話……女流諸家

自殺・情死雜話……山名正太郎

今月の問題 ◆政治家の責任 ◆長野事件 ◆生活と思想 其他……吉野作造

巻頭文……武者小路

雷鳥氏の蒙を啓く……三宅やす子

若き心に對して……青木誠四郎

風をひいて訴へられた話……藤原義江

檢事物語……長谷川清志

（歌）秋立つ……柳原燁子

關西人の經濟眼……木村恒

學問をした女をせぬ女の差
（一）生きた瞳と死んだ瞳……千葉龜雄
（二）「叡智女」を求む……小島政二郎
（三）知識美の勝利……内ケ崎作三郎

通俗銀行讀本……河合眞一（銀行と取引の有無に關せず誰にも必要な銀行知識の解りよき紹介。）

挿畫小說 太陽に憑かれた女……畑耕一

科學講座 臺所と疾病……越智眞逸

世相 ◆女優松木みどりの昨今 ◆「幸運の手紙」が齎す不幸の數々 ◆愛妹の爲に犯した兄の萬引 ◆重婚を強ひた上其の妻の身賣りを企む ◆幽靈が出るといふ評判の家

泣き笑ひの一幕
（一）灌木の蔭……宇野浩二
（二）頭のダンス……新居格
（三）とかげ物語……佐々木味津三
（四）おきぬ微笑む……戸川貞雄
（五）三つの話……廣津和郎
（六）越後の叔母……加宮貴一
（七）留置場……田中貢太郎
（八）馬鈴薯を持つた婆や……池谷信三郎

東京丸ビル七階 振替東京三六七七〇番 中央公論社（定價七十錢）

資本金五百萬圓
一、當會社は確實を本旨とし御便利に業務御取扱可仕候
一、當會社は損失を公平且つ迅速に支拂可申候
一、電話又は御一報次第社員參上可仕候

日本共立火災保險株式會社
本社 東京市京橋區南紺屋町二六
京城出張所 京城府本町三丁目二九番地 電話本局一五六六番
取締役會長 原錦吾
出張所長 三鍋才次郎
鮮內代理店所在地 京城、平壤、仁川、釜山、大邱、木浦、群山、全州、元山、咸興、城津、清津、晉州、光州、馬山 他

京城日報

內鮮小作爭議の比較觀

一

朝鮮の小作爭議を內地のそれと比較して見るに、第一に違つてゐるのは、爭議の原因である。朝鮮においては小作權の移動によるものが最も多數を占め、大正十二年における小作爭議一七六件中、この原因によるもの一一七件、約六割六分がそれであり、大正十三年には一六四件中、この原因によるもの一二六件、約七割七分がそれである。」

二

然るに內地においては、大正十二年における全小作爭議中約七割四分は減收による小作料引下要求によるものであつて、高率小作料の引下要求によるものは約一割一分であり、小作契約形式の改變を要求したことに端を發したもの約三分、その他の要求によるものは約〇、九パーセントに過ぎない。この區別は何を語るかといへば、朝鮮の小作契約が內地よりも餘計小作人に不利であつて、いつでも地主の意のまゝに小作權の移動が行はれるといふことに外ならない。

三

即ち朝鮮の小作契約には期限といふものを定めてない。從つて地主と小作人との關係がうまく行けば、小作權は永續するけれど、とにかく地主が勝手にその契約を取消しうることは、小作人の地位をして全然地主に隷屬せしめることを免れない。最近の調査によれば朝鮮小作人總數の約五分乃至二割は每年小作地を取り上げられてしまふのである。」

四

朝鮮における純然たる小作人は約百萬戶內外であつて、全農家の四割位になつてゐる。その外自作兼小作人も殆ど同數であつて、兩者を合せれば朝鮮全農家二百七十余萬戶中の約八割は小作人であると見なすべきである。かくの如き多數の小作人が、不完全なる小作契約の下に極めて不安定の生活をやつてゐることを思へば、爲政者は深く朝鮮農業の將來のために、考慮を要すべきであらう。同時に地主としても大いに反省を要する重大な理由がある。」

五

いふまでもなくわれ等は、朝鮮の小作爭議が決して小作人側に申分がないとは思つてゐない。地主をしてかくの如く小作權の移動を余儀なくせしめるには、小作人側に不德義のものが少くないからでもあらう。現に耕地の手入れ、水利設備、施肥、除草等に對して極めて怠慢不注意であつたり、時には、地主から與へられた耕地の修繕費も、肥料代も費消し甚しきは播く種子までも食つて了つたりするものがあるといふが、然しながら一般小作人をしてかゝるハメに陷らしめる生活の窮迫をも察せねばならず、また彼等をして勤勞努力の風を失はしめ、自暴自棄に沈淪せしめる虐げられた運命をも、考慮のうちに置かねばならぬ。」

正量取引期日の問題で農相に辭意

解決の困難に氣を腐らす　結局は政治問題

【東京至急報】かねて問題となつてゐた正量取引期日問題に對する責めを負ひ町田農相は廿日辭意を漏らした、政治季節を前に成行は多大の注目を受けつゝある

就任後引續き町田農相をして辭意を懷かしめた正量取引期日問題とは、前議會を通過せる輸出生糸檢査法をいつ實施するかといふ問題で、同法は正量取引の實施を行はんとするものですでに同法の公布を見てゐるが實施期は單に來年一月一日以後とあるのみだがこれを勅令に讓つてある爲生糸關係者たる製糸家、輸出商、問屋などは利害を異にせるので實施期日の延期を望んでゐる、而して同法によれば糸價、手數料の點においても三業者の利害一致する事がない、殊に前議會において同法可決當時希望條項として本法實施前に當業者間に圓滿なる妥協の成立を必要としてゐる關係上農林省としては當業者の間に介在して圓滿なる一致點を見出さんと努力したが、當業者におよぼす影響甚大なる爲め解決望みなく、政府としてはこの間に處して該法實施延期は外國における本邦生糸の聲價や內地取引の問題で公正を期せられぬので實施は緊急とするの要あり、こゝに該法を中心にして、政府並に生糸關係の三業者が主張意向をことにして何等の決定を見る處なく紛爭してゐた、この事態は漸く中央政界の一大暗影たらんとしつゝあるので、若槻首相も町田農相、片岡藏相などと對策を協議し、又、蠶糸中央會頭志村源太郎氏も調停に奔走し次いで、三業者の實施期日延期運動となり暗影擴大されつゝあつたが、遂に農相は解決の曙光見えざるに氣をくさらして廿日辭意をもらすに至つたものである

北利國に革命戰

ニカラガ共和國に革命が勃發した。右はアメリカがニカラガ新大統領エミリア、チモアロ氏の承認を拒絕した爲めと稱せられる通信不能となり詳報は不明であるが各地に激戰があるらしい【アナグア發】

損害に就いては便法を講ずる方針で次回の閣議で之が對策を協議することゝなつた

なほ領海問題は根本的問題であるため田中駐露大使を通じ勞農政府に對し露國の不法行爲を抗議しその損害賠償等を要求する爲交涉を開始することゝなつた

當業者に誠意無し

○…町田農相語る

【東京電報】町田農相は輸出生糸檢査施行につき當業者を官邸に招致して右施行に關する協定促進につき最後的勸告をなしたが當業者に誠意の認むべきものがなく如何なる紋切形の挨拶を得たのみであつた右會見後農相は悲痛の面持ちで

余は遂に『政府は十六年一月一日より實施の見込で諸般の準備を進めてゐる』と聲明した檢査法施行期は七月一日を最も適當とすとの調査はあるが當業者の妥協さへあれば一月一日より實施し得且之に依て業界の紛糾も早く解決すべしと信じて努力したが遂に意の如くならず先の農相時代に決した實施最適期七月一日に服するの至當なるを思ひ遂に面目問題等を離れ今回の如く決定した次第である

と語つた

よもや辭職はしないだらう

【東京電報】町田農相は輸出生糸檢査問題につき外部と省內に對する立場上非常に苦境に陷り或は辭職するやも知れぬと見る者あるも農相自身は一月一日から實施する見込であるといつた責任については恐縮であるが議會で責任を負ふ程の問題でもなくこれで辭職する樣な者へはないといつてをり同大臣の自決は目下の處あるまいと見られて居る

蟹漁船問題陳情

宮治氏の外相訪問

【東京電報】カムチヤツカ露領沿岸三海里外の公海で日本蟹漁船が露國官憲の爲不法な拿捕、抑留、沒收した事件につき廿日蟹工船業水產組合長宮治民三郎氏は外務省に幣原外相を訪問し露國官憲の暴狀を縷述し爲めに受けた我が同業者側の損害總額は百五十萬圓以上に達しゐるを以て我が遠洋漁業保護の上から言つても當然政府に於いて露國に對し右損害の賠償を要求されたいと陳情したので外務省は直に大藏、農林兩省と打合せ協議の上取敢ず我が當業者に對する

朝鮮醫學會大會

九月廿四、五兩日開催

朝鮮醫學會では九月二十四、五の兩日京城醫學專門學校講堂において藤總督の出席を得て朝鮮醫學會大會を開催し鮮內官公私各病院の醫師約三百名出席研究の發表、その內醫者に關する打ち合せをなす事になつてゐるが研究發表は朝鮮の醫學界において最も權威あるものとされ每年百題內外に達してゐる、猶大會では梅谷農學博士の家畜の遺傳に關する講話あるはず

我黨の本領は前議會と變らぬ

が政府との關係は大分違ふ　本黨の顧問は語る

【東京電報】我黨の立場については政治季節に入ると共に種々取沙汰されてゐるが最も自由な立場にあるだけ第三者が、かれこれ批評するのは勝手である政府および政黨が第五十一議會の總裁に鑑み來議會にても我黨の支援を待つて政局を有利に導かうと望んでゐるのは事實であるが前議會では稅制整理といふ大問題があつて我黨の主張と合致したので黨の利害を犧牲にして政策本位の下にこれを援けたが五十二議會においては政情および黨情も大分違つて來てゐるから周圍の事情を慎重考慮して局面打開を策する必要があらう我黨の本領は國家本位政策本位なる事に變りはないが昨今政府のなす所を見ると

綱紀の

紊亂事實は續出しこれに加へて官紀の弛緩甚だしきものがあるのでこの點に對し大いにその眞相を調査してこれが責任を質さねばならぬ殊に今回の輸出生糸檢査法の施行期日を明年七月一日に延期した如きは政府の威信を失墜せるのみならず議會の意志を無視したものであるから事實の眞相を明かにした上飽までその責めを問はねばならぬ、放送局問題にしろ政府の要路者が威嚇的態度に出で

民間の

事業を壓迫する如きは怪しからぬ事でこれ等の點に鑑みても政府の出所進退を嚴重に監視の要がある

解散になる

本黨の態度如何で　首相の決意を促し憲政新政策の樹立を急ぐ

【東京電報】最近憲政會內部の解散論は有力となり十九日黨幹部出身閣僚と黨幹部の會合席上においても某幹部は特に濱口內相に向ひ政府の決意を示す爲め解散の前提として今秋地方官の更迭を斷行されたいとの意向を進言した模樣でありその後政府內部にても本黨の態度如何により解散の空氣はますます濃厚となり四圍より若槻首相の決意を促すに至るべき形勢にあるが一方黨側にてはこれが準備として新政黨の樹立を急ぐと共に九月十日頃より約二ヶ月にわたり大々的に全國遊說を開始し支部の設置なく所屬代議士のなき地方といへども組織的にもれなく遊說をなし今後實行を期すべき八大政策食料問題その他社會政策的施設等を揭げ黨の主張を鮮明すると共に反對黨の宣傳に對抗する意向であると

海外ニユース

借金に苦しんでゐるフランス、アメリカの催促にたまらず苦しまぎれにクレマンソーをして『フランスの財布がからつぽな事はアメリカでも御承知の筈』とどなちせたが最近には大戰に負傷してフランスの軍人達がパリにあるワシントンの銅像の前へ示威行列をして繰り込み暗にワシントンの子孫なるアメリカ人に無言の哀訴をやつたさうだ

生活費低下審議

佛蘭西內閣は十九日閣議で生活費低下問題を審議した右に關する新政策は廿日發表の筈である商務長官は消費者代表委員を組織し生活費低減を解決せしめんとしてゐる【巴里發】

奉軍の論功行賞

十九日會議に於て吳俊陞の奮戰に依り張宗昌に滾威上將軍張學良に昂上府軍緒上將に襄威將軍を授くることに十九日夜命令を出した【奉天發】

京城齒科醫學校十六年度に昇格

收容人員と學級を增加　校舍は十七年以後に新築

官立移管の運動中であつた京城齒科醫學校は柳樂校長および創立者富田儀作翁の熱心な努力に動かされて總督府でも移管を承認するに至りいよいよ十六年度豫算に同校の經常費を計上したと傳へられてゐる、この移管案は學校當局の計畫通り專門學校に昇格し四ヶ年制となり一學年の收容生徒は現在の五十名を百名に增加し一學年二學級全部で八學級となつてゐる校舍新築は明年度においては實行されず、大正十七年度以後になつてゐるので自然新校舍の實現するまでは總督府醫院內の現校舍を使用せねばならぬので收容生徒の如きも百名に增加はされたもの、現在の五十名を維持する事になる模樣である、醫學校の經常豫算は教授數その他に所額を見る事になつてゐる

炭坑夫は契約に調印

會社の條件を承認

【ロンドン十九日發電】炭坑主と炭坑夫代表者の交涉は再び決裂するに至つたがボルソーヴァ炭坑においては約一萬二千乃至一萬四千の炭坑夫が會社側の勞働條件を承諾するに決し即時屆出契約に調印することゝなつた

張家口を挾んで奉國兩軍の配置

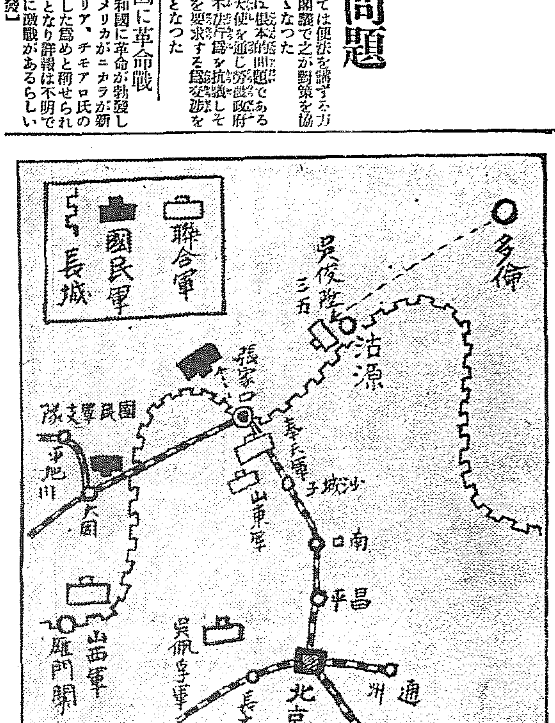

中旬貿易

出超一千萬圓

【東京電報】八月中旬十三港貿易概計は輸出六千二百三十九萬九千圓輸入五千二百六十六萬九千圓差引出超九百七十三萬圓でこれを前年同期に比する時は輸出において七百八十七萬二千圓を輸入において一千八百九十九萬五千圓を減じ前年同期の百三十九萬三千圓の入超に反し九百七十三萬圓の出超を見た譯であるなほこれを一日以降の累計に見るに前年同期に比し輸出において七億二千九百四十萬圓を輸入において一億二千五百十四萬九千圓を減じたるも昨年同期までの入超額四億六千八百十九萬六千圓なるに比し本年同期までの入超額は四億一千五百九十八萬七千圓であつて差引五千二百二十萬八千圓の入超減を示した譯である

朝鐵の內紛

改革派に有利

【東京電報】朝鮮鐵道會社の紛擾につき聞く所によれば改革派は主として長谷川太郎吉、町田政治氏等の者より現重役十一名中七名を自派より新に選出し全部を改革派の手に收めんとし非改革派は現在の重役間に統一の缺げる點を認めず經營上現在の陣容にて不可なしとしてゐるが感情問題もからんで紛糾の狀態であるが大勢としては改革派に有力である。」

恩給の整理

徹底的に斷行する

【東京電報】目下一億二千萬圓の巨額を支拂年々增加の傾向をとる恩給の膨脹を如何にして阻止すべきやについては行政調査會小幹事會で種々研究調査中のところ、取敢ず『恩給と合せて一定額以上の勤勞報酬を受くる者に對してはその報酬を受くる間、一時的に恩給の支給を停止する』に決定したが右は追つて幹事會總會において審議決定となしたる上、政府に答申し、政府はこれに從つてそれぞれ實行手續きをふむことであらうが右決定に一定額の勤勞所得といふは今後實際問題として種々議論を生ずるところであらうが要するに小額恩給を受くる者は恩給權を停止さるゝことなく或る一定の勤勞所得者に至つてはじめて恩給の若干を停止され更に累進して恩給額總額停止となるものとみられる、なほ恩給整理は單に右の決定のみを以つて終了した譯でなく

一、恩給の基礎在職年限延長

一、恩給支給年齡の制定

一、恩給を一時金に換算し支給する可否

等は今後の研究に屬してゐる、なほ勤勞所得による恩給權停止實行に際しては所得申告が現在以下に隱匿され所得稅收入に減を來すおそれがあるとされてゐる

張家口陷落

廿日奉軍の爲めに

【北京廿日發電】張家口を攻擊中であつた奉天軍の騎兵第八旅および步兵第二旅は廿日完全に張家口を占領した

海軍異動【東京電報】

第一遣外艦隊司令官 海軍少將 永野修身　補軍令部出仕

吳防備隊司令官 海軍少將 七田今朝一　補第二潛水戰隊司令官

第一潛水戰隊司令官 海軍少將 荒城二郎　補第一遣外艦隊司令官

比叡艦長 海軍大佐 館明次郎　補吳防備隊司令官

艦政本部出仕 海軍大佐 岡本郁男　補比叡艦長

利根艦長 海軍大佐 鈴木秀次　補吳鎭守府附被仰付

第二驅逐艦隊司令官 海軍大佐 植松練磨　補利根艦長

人事消息

▲鄭忠淸南道知事　廿日本社來訪

▲渡邊京商議會頭　廿六日頃東上

▲大村京城醫專校長　廿一日元山へ

しなば茶

▲日本で朝鮮史を研究し博士になつてるのは今西龍氏だけ、服部閥でかたまつてる城大に今西教授の存在は光つて居る▲同氏は夫人を滋賀縣に置きて單身赴任し青年と共に寄宿舍で簡易な生活をしつゝ研究をつゞけてゐる▲氏の月に購入する書籍代は三百圓以上、收入の大半をつぎこんでゐる、學問に精進する事の厚いのもうかゞはれるがこの頃は每日多くの人が書籍をかついで賣つけにくるので氏も弱つてゐるとか▲或る日朝鮮の古文書を賣にきたものがある、いくらだと聞くと三圓だといふ、ぼろぼろの文書を見てゐた氏驚いてこれは非常に貴重な書だ、三圓はもつたいない八十圓で買つておかうと札を與へた▲買手が高く値をつけたのは世界初まつてから最初の事であらう▲城大で史學を講ずる某講師の講義は六ヶ敷いので學生に受けなかつた、いつも學生のよりが惡い▲これを聞いた今西氏はこの講義を聞かないのは馬鹿だとて、その日から氏が聽講にゆきだした、教授が先生に早變りして講師の講義を聞くといふ珍な場面ができた▲學生達はこれを聞いて篤學な今西氏が聽講する位の講義ならといふので以來ぞくぞく聽講しだしたといふ▲學者らしい學者である今西氏の一面を紹介しておく

各地の溫度

二十日正午

青島 八五・〇	長春 七八・八	大連 七八・八	仁川 八二・四	木浦 七八・八	元山 七七・〇	釜山 八〇・六	東京 七七・〇	長崎 八四・二
上海 五九・六	奉天 七八・八	龍岩浦 八〇・六	京城 八四・二	雄基 六九・八	江陵 八〇・六	新潟 八二・四	下關 七八・八	

不動產競賣公告

京城地方法院

左記不動產ヲ大正十五年八月二十五日午前十一時競賣ニ附ス入札保證金ハ申出額ノ十分ノ一トス

京城府玉仁洞三十番地 一、垈四十九坪 最低競賣價額金五百圓 申立人 株式會社韓一銀行 債務者 元鼎寄

京城府黃金町三丁目百八番地 一、垈二十九坪 最低競賣價額金七百二十五圓 右地上建設 一、木造瓦葺平家建本家 壹棟 此建坪十二坪九合二勺五才 附屬木造瓦葺平家建 壹棟 此建坪三坪八合三勺五才 最低競賣價額金四百二十六圓 申立人 共濟無盡株式會社 債務者 井本豐治外七名 所有者 後見人 田中常太郎

高陽郡龍江面東幕下里百七十四番地 一、垈六十四坪 最低競賣價額金百圓 右地上建設 一、木造草葺平家建本家 壹棟 此建坪十二坪一合六勺 最低競賣價額金六十圓 申立人 中島貫一 債務者 南相榮

京城府北米倉町百五十一番地ノ三 一、垈十坪 最低競賣價額金二百圓 右地上建設 一、木造鉒丹葺平家建本家 壹棟 此建坪六坪 最低競賣價額金六十圓 申立人 三原初太郎 債務者 丁贊西

高陽郡龍江面阿峴里百三番地 一、垈三十坪 最低競賣價額金百二十圓 右地上建設 一、木造草葺平家建本家 壹棟 此建坪三坪四合八勺 最低競賣價額金百二十圓 申立人 金鎭秀 債務者 李民泳

高陽郡崇仁面祭基里六十五番地 一、木造草葺平家建本家 壹棟 此建坪 申立人 債務者 [illegible]

京城府花洞二百十九番地 一、垈二十九坪 最低競賣價額金三百圓 右地上建設 一、木造草葺平家建本家 壹棟 此建坪八坪二合八勺 最低競賣價額金二百圓 申立人 京城振興株式會社 債務者 俞鎭泰

京城府[illegible]町三番地 一、木造瓦葺二階建本家 壹棟 此建坪二十二坪二合八勺 外二階坪二十四坪九合六勺 附屬木造鉒丹葺平家建物置 壹棟 此建坪三坪七合五勺 最低競賣價額金二千三百二十圓 申立人 株式會社朝鮮商業銀行 債務者 柳庄太郎

高陽郡漢芝面下往十里七十番地 一、木造草葺平家建本家 壹棟 此建坪九坪七合七勺 最低競賣價額金五十圓 申立人 金俊英 債務者 崔準

京城府[illegible]洞五百三十七番地ノ一 一、垈六十一坪 最低競賣價額金千九十八圓 右地上建設 一、木造瓦葺平家建本家 壹棟 此建坪三十坪三合八勺 最低競賣價額金千二百四十圓 申立人 安[illegible] 債務者 李[illegible]外一名

京城府茶屋町五十六番地 一、垈二十七坪 最低競賣價額金二千四百三十圓 右地上建設 一、木造瓦葺平家建本家 壹棟 此建坪十七坪六合六勺 附屬木造瓦葺平家建 壹棟 此建坪二十二坪二合三勺 附屬木造瓦葺平家建 壹棟 此建坪八合 最低競賣價額金千五百八十圓 申立人 株式會社漢城銀行 債務者 [illegible]

京城府[illegible]町三十九番地 一、垈七十四坪 最低競賣價額金千八百五十圓 [illegible]

一、木造瓦葺平家建本家 壹棟 此建坪七坪五合八勺 附屬木造瓦葺平家建 壹棟 此建坪十四坪八合八勺 附屬木造瓦葺平家建物置 壹棟 此建坪一坪四合 附屬木造瓦葺平家建便所 壹棟 此建坪三合 附屬木造鉒丹葺平家建納屋 壹棟 此建坪二坪 最低競賣價額金七百二十三圓 申立人 松本 債務者 李淵澤外二名

始興郡北面鷺梁津里百四十番地 一、垈六十三坪 最低競賣價額金百二十六圓 右地上建設 一、木造瓦葺平家建本家 壹棟 此建坪十二坪五合 最低競賣價額金二百五十圓 同所百七十一番地上建設 一、木造草葺平家建本家 壹棟 此建坪八坪五合 附屬木造瓦葺平家建行廊 壹棟 此建坪五坪 最低競賣價額金二百圓 同所百七十一番地ノ一 一、垈八十三坪 最低競賣價額金百六十六圓 申立人 洪鍾院外一人 債務者 金東哲

高陽郡仁昌面敦岩里二百廿七番地 一、田千二百九十七坪 最低競賣價額金二百五十九圓 同所二百二十八番地 一、垈八十一坪 最低競賣價額金二十四圓 申立人 洪明 債務者 黃周性

楊州郡美金面芝錦里二十二番地 一、田二百四十五坪 最低競賣價額金二十圓 同所二百五十四番地 一、田千四百六十五坪 最低競賣價額金百五十圓 同所百五十八番地 一、田三十九坪 最低競賣價額金四圓 同所百四番地 一、畓七百三十八坪 最低競賣價額金六十五圓 申立人 金申鉉 債務者 松[illegible]

京城府元町三丁目二百七十二番地 右地上建設 一、木造鉒丹葺平家建本家 壹棟 此建坪八坪五合八勺 最低競賣價額金六十五圓 申立人 吉田順三 債務者 金洙龍

高陽郡神道面龍頭里山七十五番地 一、林野一町三反四畝步 最低競賣價額金百圓 申立人 寶路 債務者 洪七

京城府黃金町四丁目百四番地 一、垈二十五坪 最低競賣價額金三百七十五圓 右地上建設 一、木造鉒丹葺平家建本家 壹棟 此建坪十六坪一合五勺 最低競賣價額金三百二十三圓 申立人 秋田 債務者 緒方辰藏

漣川郡西南面[illegible]里七百八十二番地 一、田三百九坪 最低競賣價額金五圓 同所七百八十四番地 一、田四百四十九坪 最低競賣價額金八圓 同所八百七十五番地 一、田九百六十二坪 最低競賣價額金三圓 同所千九十四番地 一、田六百八十五坪 最低競賣價額金十圓 同所千二百三十四番地 一、田八百四十四坪 最低競賣價額金八圓 同所千三百五十五番地 一、田四千五百六十坪 最低競賣價額金二十圓 同所千三百十七番地 一、畓千七十一坪 最低競賣價額金五十圓 同所千三百八番地 一、田四百六十八坪 最低競賣價額金三圓 以上所有者 [illegible]

漣川郡々內面邑內里百七十六番地ノ一地上 一、木造瓦葺平家建本家 壹棟 此建坪十九坪八合 附屬木造瓦葺平家建物置 壹棟 此建坪六坪七合五勺 最低競賣價額金百五十圓 以上所有者 [illegible]

漣川郡々內面邑內里百八十四番地 一、垈八十九坪 最低競賣價額金三十五圓 右地上建設 一、木造瓦葺平家建本家 壹棟 此建坪十九坪八合 附屬木造瓦葺平家建物置 壹棟 此建坪七合五勺 最低競賣價額金二百圓 以上所有者 張[illegible] 申立人 李南薰 債務者 張禹弘外二人

東京有樂町　星名刺は各地印刷所にあり　星名刺と御指定御用命乞ふ

支部員募集　月收三百圓以上確實　東京下谷區[illegible]町三　現代社

機械と工具製造卸　大阪南區谷町六丁目　丸金　電話東二七七六番　青木商店

京日案內

五號活字十五字詰五行一回壹圓五十錢　前納の事

募集　內地出張外交員　內地人外交に經驗ある人格者希望者は履歷書携帶來談　西小門町　朝鮮人蔘製剤所

讓店　目下盛に營業中の食堂引拂ひにつき讓る　櫻井町　電話本局三七四

公債　及債券高價買入　地方は代金引替　京城黃金町三丁目　電話本局六七六　佐野喜平次

恩給　年金扶助料　京城府竹添町　電話光化門

恩給　年金扶助料三年以上　京城府龍山漢江通　電話龍山一〇九

恩給　四ヶ年迄低利にて即時立替　京城黃金町二丁目　電話本局三七六九番　三ッ池商會

恩給　長期低利秘密厳守　仁川府宮町　森田

古本　高價買入御知らせ上　本店本町二丁目　支店同三丁目　文光堂書店　電話本局參八四八

引越　荷造運搬　若草町四〇（金井病院前）　電話本局三七二五番　ヒシナカ運送店

貸家　南大門外　家主南大門通三丁目　野村綿店　電話本局三六七四番

姓名　判斷　生兒の命名　本能性格成功秘訣通信鑑定　京城南山町二ノ一五　大日本姓名學會　電話本局二四八六

ラヂオ　良い品を安く差し上げます　日獨洋行　京城明治町交番前　電話本局三五九六

電信　有技者（男女）數名急募す　履歷書携帶本人來談の事　明治町二ノ八二　日本電報通信社　電話本局一七〇三番

淋病　消渇にて御苦しみの方は試藥を見せる　京城[illegible]町　末中藥劑師

ほね　つぎ　うちみ　くじき　治療に應ず　天安　電話一三五

ほね　つぎ　うちみ　くじき　治療　明治町（四ッ辻）　電話本局三九六

特別案內

土地家屋賣却　市內鍾路三丁目三番地　垈四十一坪　家屋十四間　至急賣却す　希望者は蘭洞百九十六番地　華商豐盛恒へ御來談

東京放送局解散に決定

[illegible]前十時半遞信省に[illegible]いたこれより先[illegible]成立につき報告した後いよいよ[illegible]責める等聲明を出したが[illegible]りたる態度に關し甚だ遺憾の意を表す將來の本放送局に對して[illegible]

遞信當局糺彈

ラヂオ放送事業は民間の經營に屬し政府の監督は單に電波關係と[illegible]に關する取締に[illegible]を給與すべく強要した而して一度世論の反對に逢ふや[illegible]と次官は矛盾せる聲明を發して[illegible]

吾人は國民と俱に飽くまで其の非を責めざるべからず

向ふところ敵なき優秀チームであるが最近富藥目仁惠氏の息明坤氏が[illegible]

「東京電話」遞信當局の懇談から一般辭職してゐた東京放送局は廿日午… 附帯決議をなして …なる協議を附して豫… 混亂に備へた總會は… 理事長は解散理由と… 放送協會… 一、社員に記念品贈與の件 一、職員に手當支給の件 附議するや社員等は待つてゐた…

附帯決議 東京放送局

成立の精神に鑑み遞信當局の採…

局解散

…する事に對り遞信局は監督權に…を謳ひ極端なる官僚式を發揮し協會の重要地位を遞信官吏に獨占せしめ之等に不當の高級手當…ることゝし左の如き決議をなした
一、…定見不統一と監督權の濫用とを暴露せるものにして官紀の頽廢官邊の威信失墜洵に重大なり、…

納涼のお客さん きのふも大滿足

仁川の美妓出演の手踊りに 「ねぎらはれた潮湯のプール黨

本社納涼デー第三日

わが社主催仁川行き納涼列車第三日はいよ／＼酷暑も知らぬ様、夏の天地をよろこび夏の海水を讃美する人々實に二千二百余名、さしもの月尾島も、はなやかなパラソルに代つて海水ケープ静かにいろどられ、中にまじる赤ふんどしの野人ぶりもまた

納涼の 情趣を添へること一入なるものがあつた、殊に府內各學校は休暇明けの前日の事とてみごとな河童ぶりを樂む學生達が目立つて多かつた、十二時五十分京城發の第二列車は勤務もつ人々は謹へ向きの時間でこれ又大歡迎を受けた、中には白石保安課長夫妻、關口警務課長夫人を初め警務部の數十名、加藤三越支店長夫人の

率ゐる 店員廿余名その他京城各會社員慰勞會の團體の連中等で全く／＼涼しい歡樂境と化し月尾島禮讃の聲が滿ち溢れてゐた、殊に數さがしから仁川券番十三名の美妓出演の納涼踊り、京日ニュースの放送等の余興が始まるとます／＼愉快味はあふれた、ハゼ釣も大好評であつた、午後七時半夕陽眞ツ紅に

燃えて 月尾島沖に壯麗な姿をうつすとまもなく、歸京名もなき露の小草のかげに鳴きやがて上弦の月に夏の涼味一入なるを味はひながらそゞろあるきに夜の月尾島を樂み一日の清遊を心にくり返し／＼して歸途についた

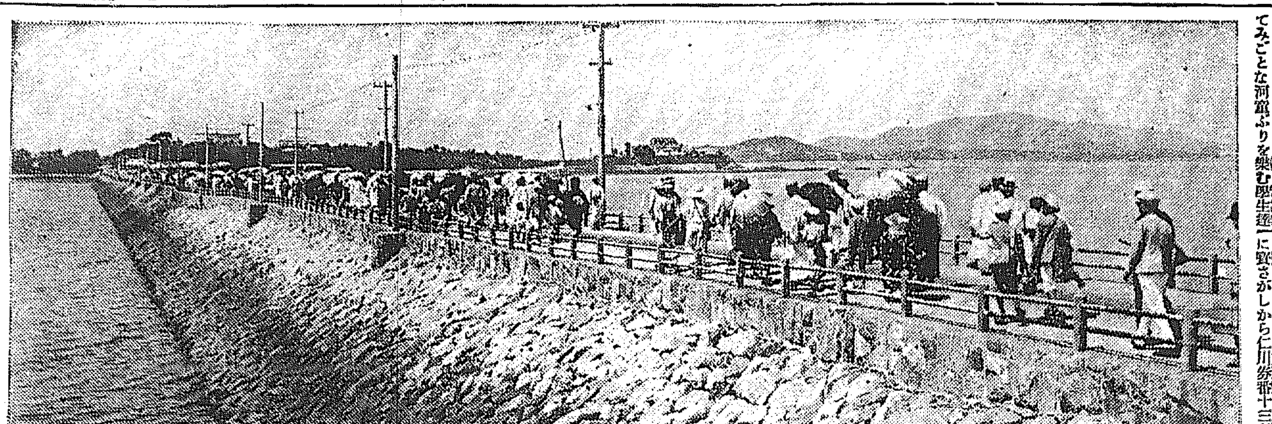

月尾島へ！月尾島へ
突堤に長く續つた納涼客の列

けふ四日目の 呼物は潮干狩

午後四時の干潮どきを見はからつて催ほす

廿一日は午後四時の干潮どきをみはからつて潮干狩を行ふことになつた、潮干狩の面白味はまた格別である潮の干た沼邊にいろ／＼な獲物を漁り思ひかけない收獲に時のたつのも忘れ夢中になつてしまふ、一番多くとれるのはしじみ貝でその他さまざまな貝類がうんと獲れるさうである明日は幸ひ土曜でもあるから人出はまたぐつと多からうと思はれる

京日ラヂオ

十七人の管絃樂を放送

京日ラヂオは仁川月尾島納涼臺場は勿論一般ファンからも非常な好評を博してゐるが廿一日の京日放送デーは特に一流の放送者揃ひで時に河野孝義氏一行の京城マンドリン合奏團は十七名といふ遞信局放送開始以來の大がかりである（廿一日午後六時から）

▲京日ニュース
▲天氣豫報 時報
▲講話（皮膚と肉體の健康に就て）醫學博士 渡邊晋
▲筑前琵琶「宿德寺一騎」岡 洪樂山 中村旭靜
▲ヴァイオリン獨奏 中野秀愛
▲都山流尺八合調本曲 若菜佐藤令山社中同朝みどり 佐藤令世、川本尚芳三上令正、樽井令詔、成瀬令宏、後藤令聲、前田令寛、坂本令幸、神部令幸
▲義太夫（本城下屋敷）語 安藤素竹、糸 豐國太夫
▲セロ獨奏 河野孝義、カラチエ作「マリーに與ふ」
▲マンドリンオーケストラ、京城マンドリン合奏團河野孝義氏外十六名

仁川發の時刻

本日の納涼列車歸りの仁川發の時刻は午後六時と午後八時四十五分です

日曜日（廿二日）の納涼列車

午前二回午後一回の京城驛發

三日間に六千余の納涼客を月尾島に運んだ本社の納涼列車は、いよ／＼明廿二日第五日目を以て愈終日といたします。納涼列車の企てが京仁間の人々に異常な好評を博し毎列車満員の大盛況を呈し、特に各官衙、會社、商店が從業員や店員の慰安に利用されたことは、本社の滿足とするところであります。そこでいよ／＼明廿二日最後の納涼列車は、日曜日でもあり、潮のぐあひもよく、一層人出の多いのを豫測し、本社は鐵道局に交渉して、特に明廿二日の納涼列車に限り左の如く增發することになりました。

京城發【往】
第一列車 午前九時三十分
第二列車 午前十時三十分
第三列車 午後零時五十分

仁川發【復】
第一列車 午後六時
第二列車 午後六時四十五分
第三列車 午後八時四十五分

フイルム提げて 志賀博士北京へ

ロ大學衛生會議に出席し 朝鮮の衛生宣傳

支那衛生顧問となつた城大醫學部長志賀博士は二十八日京城發北京に向ひ北京において開催されるロツクフエラー大學醫學會議に出席する事になつてゐる會議は支那醫學界の權威で支那における衛生施設の根本を決定するものでこの會議に朝鮮から出席するのは志賀博士をこう矢とする猶博士は今回の支那行を好機に朝鮮における日本の衛生施設を支那に紹介するため朝鮮衛生施設のフイルムに納めたものを數卷携帶し支那斯界の參考に供するさうである、博士は先月末以來內地に歸省中で廿五日歸任直に支那に向ふと

第二回金剛登山

京城山岳會で擧行した金剛山探勝は十餘名の會員があり盛況であつたが、同會では更に來る廿七日から卅一日まで第二回の金剛登山を行ふ事になつた、會費は全費用を含めて拾八圓、申込は府內平洞二六菅沼寶藏內山岳會主事橋本茂雄氏宛二十五日限り申込の事

六百圓返る

府內觀水洞四八支那人孫馥臣（三七）は十七日鍾路一四長橋場で傍の子供に大事にしてゐた六百十圓を掏取せられ青くなつて鍾路署に屆出でたが十八日本町署刑事の手で犯人が逮捕された、犯人は府內觀水洞金性校の三年生である、金は未だ何處も金は費消してゐなかつたがたび／＼かうしたことをする盗癖のあるものである

露畫展覽會

【モスクワ電報】ロシア繪畫展覽會は十九日より開催されたロシア一流畫家を網羅し作品は生活風物自然の特色を遺憾なく反映してゐるなほ出品はそのまゝ近く日本に持つて行き展覽會を開く筈である

守備隊巡察兵 二名轢殺さる

列車遲延で時刻を誤り 南岔鐵橋上の慘事

【奉天電報】十九日午後九時三十分頃安奉線南岔驛附近鐵橋を巡察兵五名が南岔驛附近鐵橋に差かゝりし時下貨物列車通過し内二名は即死し一名は重傷一名は輕傷を負ひた負傷兵は直に鐵道病院に收容加療中であるが因に轢死したのは列車が途中遲延したので鐵橋通過の時刻を誤つたのである

漁船に衝突

遞信局海員審判所では廿日午前九…

鮮滿兩軍の 陣容決定す

嵐を前にしての策戰 きのふ打合せ終る

第二回滿鮮對抗陸上競技は愈々餘す所二日に迫つた廿日朝滿洲軍廿五名は入城し直ちに南大門外大東旅館に投宿し小憩の後十哩コーストラツクフィールドを檢分した後午後一時より銀行集會所にて滿洲側から岡部監督永谷選手外一名朝鮮側からは梅澤監督諸岡體育協會理事、條岸矢島諸氏出席して大會に關する各種目の協定を行つた後オーダの交換を行つた最初十哩コースの可否論で議論の花が咲き岡部矢島氏の激論約一時間遂に協定決裂を來さんとしたが滿洲側讓歩した爲漸く事なきを得たかくて三時廿分岡部梅澤兩氏によつてメムバー交換されるや一瞬風滿礎の氣宇こもつた滿洲軍には期待した永谷岡の一流選手はもとより朝鮮軍の夢にも知らなかつた濱田君がゐた事には一驚を喫するものがあつた南軍メムバーは左の通りである

朝鮮代表選手

八百米 金錫柱、遠藤竹三郞、月野仲藏、黃大全
走巾跳 劉正奎、松下誠一、金濟台、霜島健二、山中勇、宮川泰
百米 久光茂、劉正奎、朴甚平、細井敏雄、矢野審次、佐野正人
四百米 辻宗一、黃大全、若月六男、李仁寧、李榮徹、劉千宗一
槍投げ 能勢壯太郎、霜島健二、木下秀雄、古川雅嗣、澁谷清太
ローハードル 蒲田芳雄、谷川民雄、劉千宗一、喜田勳、上田末高
千五百米 此本民藏、遠藤竹三郞、姜鍾裕、黃大全
砲丸投 有馬辰男、澁谷清太、渡邊寶、古川準嗣
八百米リレー 矢野審次、久光茂、劉正奎、霜島健二、細井敏男、佐野正人、朴甚平、辻宗一
十哩 文判開、鄭雨熙、姜鍾裕、此本民藏、崔慶洛、李晃熙
走高跳 金永洛、森田敏男、山城健三、前川、
ハイハードル 劉千宗一、喜田勳、上田末高、
二百米 劉千宗一、細井敏男、佐野正人、朴甚平、天野審治、濱田芳雄、
棒高跳 園崇旭、松下誠一、泉孝太郎、
圓盤投 濱田芳雄、有馬辰夫、澁谷清太、劉約敬、古川準嗣
五千米 姜鍾裕、文判開、遠藤竹三郎、此本民藏、崔慶洛、李晃熙
ホ、ス、ヂャムプ 澁谷清太、金濟台、山中勇、
千六百リレー 劉千宗一、李榮徹、李仁寧、辻宗一、黃大全、遠藤竹三郎

滿洲代表選手

十哩 永谷壽一、宇佐美節男、八重樫榮太郎、
走高跳 西辰喜、北川清、中田周一、先崎久雄、岡健二、小數賀源一郎、田中禾、樋口安二、横井金二、田中慶
八百米リレー 中村繁、
千五百米 永谷壽一、金光秀三、八重樫常盛、濱田常盛、
砲丸投 横井金二
ローハードル 樋口安二、仲田周一、岡健二、先崎久男、小數賀源一郎、濱田常
槍投げ 岡田勝、伊藤清司、田中慶、中村繁、小數賀源一郎
四百米 吉岡小一郎、先崎久男、岡健二、横山榮勝、
百米 岡健二、中田周一、八重樫榮太郎、濱田常盛、
走巾跳 田中禾、柴田義敏、濱田常盛、
八百米 金光秀三、永谷壽一、小數賀源一郎、中田周一、岡健二、先崎久男、吉岡小一郎、白川義敏、田中禾、岡健二、横山榮勝
千六百リレー
五千米 永谷壽一、八重樫…、濱田常盛、金光秀三
ホ、ス、ヂャムプ 高橋敏夫
圓盤投げ 田中義實、樋口安二、横山金二、小數賀元一郎、中田周一
棒高跳 濱阪正一、田中義實、先崎久男、城市武三郎
二百メートル 岡健二、中村繁、城市武三郎、岡健二、
ハイハードル 中田周一、樋口安二、城市武三郎、先崎久男、

競技の眞劍味

殊に女子の競技に就て

滿洲陸上競技選手監督 岡部平太 【下】

多くの場合殊に女子教育者は女子の有つて居るファイテングスピリットを突きこんで考へて見ない様です、勿論指導に對して見ないも十分な手段をつくして見ない様に思へます。例へば大連に二つの女學校があつて對立して居ますのでその兩校は決して對抗的に競技をやりません例へ或年に協定されてもすぐ次の年には行はれなくなる様です之は大連だけでなく多く他の地方にも通用して居るのではないかと思ひます私はそれを非常につまらぬと思ひますそうしてその責任は寧ろ競技の實質や女生徒自身にあるのではなく教育する人の方にあるのではないかとさへ思ひます。女子の有つて居るファイテングスピリットと雖も

男子同樣 極めて眞劍なものだらうと私は思つて居ます。從つてこの眞劍なものに對してはもつと凝視して見る必要はないか（之は青年の教育に於ても同樣であるが）それによつて女性の教育がどれだけ完管して來るか知れない、それは肉體の上に於てもまた精神の上に於ても……女子の教育者達は多くの場合このファイテングスピリットから遠のかうとして居られる様に見受ける。隨つて有意義な競技會があつても理由を附けて出場させなかつたりしてだんだん女子に本當な競技をする機會を與へなくして終ふ、それが爲女子は競技になると益々一時的な興奮にかられて本當なファイテングスピリットや

之に伴ふ 判斷、決意用意と云ふ樣な大切な諸性能は麻痺させられて終ふのです、そのことがまた弊害を生ずるといふ口實となつて教育者の方では益々競技をやらせない、遂に女性の其方面は失はれて、行つて終ふのでせう之は單に女子教育に就いてばかりではなく、青年教育についても同樣ではないかと思はれます、先日、高等師範の競技部の連中と一緒になる機會があつて學生競技聯盟の組織等について種々議論したのでありますが私はまだ／＼日本の教育者が眞劍にこの問題に

突き込んで 居ないと思つて居ます。例へば校友會だとか運動部と云へば何處でも生徒の自治と稱して學校の直接の事務からは離して居ます、私はそれが既に間違つて居ると思つて居ます、競技をすること、競技精神を訓練することは青年教育の極めて必須な部分であつて青年教育の最も重要の部分を占むべきものであるからもとより學校長は直接其責任ある位置に立つべきであると思つて居るのであります。この邊のことについて實はまだ云つて見たいことが澤山御座います。（完）

靜岡中學 優勝す

2對1 大連商業惜敗す

【大阪電報】全國中等野球優勝戰靜岡中學對大連商業は靜岡の先攻で開始大連先づ二回に一點を先取し四回に靜岡一點を返し五六七八回兩軍入らず靜岡九回に入つてつひに一點を入れ大連最後の奮戰も空しく二對一の大接戰で靜岡中學つひに勝つ

殖銀軍勝つ

殖銀對鐵道局の庭球試合は十九日午後四時半から殖銀コートで擧行、殖銀勝戰、僅退二組を殘した。

總督カップ

鮮滿對抗陸上競技大會に

南總督は廿二日京城において開催される鮮滿對抗陸上競技大會に優勝カップを寄贈すると

酸素療法に 檢擧の手下る

警官あがりの僞醫者 本町署で取調を受く

本籍東京府下中野町八三九當時京城府三角町七二醫師無認加藤山忠五郎（四七）假名は廿日本町署に召喚長時間にわたつて取調べを受けたが醫師法違反として處斷される模樣である藤山は東京下谷稲荷町において大正十二年五月より同年九月まで東京療院を東京神田表神保町で大正十三年九月より十四年四月まで一ツ橋療院を有資格醫師醬井士見を使用して經營中酸素療法を唱へ本年春渡鮮し七月末頃迄韓用眼疾に罹はれ無資格で酸素療法をしてゐたものであるなほ同人は警察官上りで現に恩給年額二百八圓支給を受けてゐる

女工三百名中毒

晝食のしゞみが祟り 德島日の出製系で

【德島電報】德島市外にある日之出製系工場の女工全部約三百人が十八日午前三時頃一齊に腹痛を起こし吐瀉をなしその內卅名は重態に陷つたこの大騒ぎに驚いた醫師らは柳田技手を初め係官出張取調べ中であるが四、五名を除く他は快方に赴きつゝあり原因は寄宿舍で十七日中食のむきしゞみが腐敗してゐた爲であると

三井の藏から 先帝の道中記

江戶御入城の史實を 宮內省圖書寮で複寫

【東京電報】宮內省圖書寮はさきに宋版大藏經七千卷の蒐集を完成したが更に新事業として王家、大名、僧侶その他名門舊家に殘された古い日記の蒐集を計畫した、これ等の古い日記類は古事記その他の文獻以上に當時の事實世相を知るに確實性があるためであるが同寮はまづその手初めに府下在原郡平塚村の三井文庫所藏の『明治天皇江戶城御入城當時の道中につき一から複寫を初めることになつた即ち京都の三井組今の三井家は禁裡の御用を承はつてゐた關係から陛下が三度東海道を御旅行の際毎度出納方を仰付から三井八郎衛門男の祖父高福は長男高明を同伴してお伴し供奉員の給料小使ひ宿泊料から使用人馬匹の費用に至るまで總ての出納事務に當たり明らねた勘定帳がこれで三井家は末代までの家寶として秘藏してゐるものである

貧弱どころか 立派な教員

東京に劣らぬ京城府の 先生の身元調べ終る

さきごろ府內初等學校教員の素質が劣惡であるといふ一部の批難があり、初等學校教員側ではさる事實はないと結束して起ち京城教育界に一問題を惹き起こしたが京城府學務當局では

問題 おこると共に府內廿七の公立小學校普通學校に奉職する教職員四百五十三名について調査中であつたが府內小學校十校の教職員二百十九名のうち小學本科正教員男子百十三名女子四十五名でこのうち校長十名の最高年齡は五十七年八ケ月最低卅九年十ケ月で平均四十四年六ケ月であり本科正教員男子百二名は

最高 四十八歲最低廿四歲で平均卅四歲女子四十五名は最高五十二歲、最低廿四歲平均卅二年で、專科正教員は男子一名女子二十二名で…教職員二百十九名で最高五十七年八ケ月最低廿年一ケ月で普通學校は…合計二百卅四名のうち無資格教員が僅に二名で最高五十九年十ケ月最低十九年五ケ月

平均 年齡は卅年四ケ月でこれによつて見れば目下府內で教育に從事してゐるものは卅前後の人が一番多く働き盛りの人で大阪東京等の比較的教育の進んだ先進都市に比べて遜色がないと

朝鮮地圖販賣元は 京城長谷川町小林又七朝鮮地圖部 御一報次第一覧表進呈

東京哈市間 航空路

郵便輸送の新計畫

【ロンドン十九日發電】日本自動車學校長相羽修氏は數ケ月來歐洲の商業用航空事業を研究中であつたが十九日ニューヨークに向つた氏は將來東京上海、哈爾濱ハルビン間の旅客郵便輸送飛行路を開拓し歐亞との連絡を開始する計畫

帝キネの騷ぎ

【大阪電報】帝キネ小阪撮影所の爭議については十九日午後八時頃山川社長が部下二名を引つれ尾上紋十郎氏宅で幹部俳優約十名と會見紛和策を講じたが俳優連は聞き入れず午後九時から男女俳優約六十名は小阪町鐵水島二階大廣間に會合して次ぎの要求書を作成しこれを支所長から山川社長に提出する事にして午後十一時半散會した

府內西大門二丁目…球團は近時めき／＼技量をあげ鮮內各地での試合には常勝の氣を吐きてゐる…

エヒト印ゴム底皮靴
エヒト印運動靴
製造卸問屋
カタログ贈呈
大阪市東區… 合資會社 藪本商店 電話東二七四三番 振替大阪一七八九一番

トラホーム自宅療法 トラフェリン
經驗と實驗とにて既に確定せられたるトラホーム治療…
大阪市北區末廣町 大日本トラホーム治療研究所
◎有力の後援を得て全國著名市町へ分院設置す希望者申込め規定書

堅實主義 加入者本位
大同生命保險株式會社
本領
社會的の大事業たる生命保險業は、信義と誠實とに立脚して民衆の共存共榮を目ざすとの見地から成立した會社ですから「堅實主義」と「加入者本位」は創立以來一貫せる我社の色彩であります。
普通養老保險
◎全々實質主義で營業してありますから、終始掛金の低廉な事は他に比類ありません。
◎出來得る限り掛金を安くして而も五年目毎に特別配當があり、又契約期間の半ば以上經過した契約には、保險金と同時に確定配當を致します。
特別養老保險
◎此種御加入者は掛金を拂込むと云ふ一事によつて實質に於て投資團体の一員となるわけで此團体が擧ぐる所の利益金の大部分は御加入者に分配されるのであります。
◎段々增加する配當は年々の掛金に振替へますから後々醵御負擔は樂になり其上滿期の際には倒增保險金も附きます。
創立 明治卅五年 社長 廣岡惠三 契約高 二億二千萬圓
本社 大阪市西區土佐堀通一 支社 大阪 京都 名古屋 東京 仙臺 廣島 福岡 金澤 札幌 京城 横濱 神戶
（說明書贈呈）

途上【21】

宮崎光男作
梅津星耕畫

二十一（前續）

親戚といつてもなく、身よりといつてもない女は、田舎の奉公してゐた商家に引取られて女中の仕事を手傳ひながら、學校にもかよひ、三味線のお稽古にも精を出してゐたのだつたが、三味線がやつと一人前になつたかならぬかといふ十八の年を迎へると、それを待つてゐたといふやうに、藝妓にたゝきうられてしまつた。女はそこで、はじめて性を知つた。それも、性の苦しみをのみ知つた。で女は、その苦しみに堪へかねて、あてどもなくそこを抜け出したのだつたが、すぐに見つかまつて今度は、女郎にたゝきうられてしまつた。そこでの性の苦しみはまた一入であつた。けれどもそこには、また、一つの樂みがあつた。といふのは、その頃漸く、女には、その觀念によつては樂みの性が感じられはじめつゝあつたことゝ、そしてさういふ時、そこに出現したのが、今にも激しく思ひ出されるところの、文學を語る一青年であつたことだ。女はその青年によつて、はじめて、性のほかに戀といふものゝあることを知り、同時にほんとうの性といふものゝあることを知つた。

『その男つてのが、顏といひ、もの腰といひ、ちやうどあなたにそつくりなんですよ。だからわたしあの人にも戀愛してるつもりで、あなたにかうあけすけにぶちまけてるんですがね。』

女はさつきから少しづゝろれつが廻らなくなつて來つゝあるほどウヰスキーの醉ひがあがつて來てゐるのであつたが、なぜかしらその瞬間は、あべこべに低くなつて來つゝあつた際、この青年のことを語る段になると、更に一層醒めを極めて、まるでさゝやくやうにいふのであつた。』

ところで女は、その青年の窮乏から、その思ふ時に會ふことの出來ない、境遇を恨んだと同時に、そんなたまさかのあふ瀨では心もとなく思ふ衝動にかられて、出來ることなら末永く世帶を持たうし、かなはなければ忍べる間だけでもといふ覺悟をきめて、妓樓を飛び出して青年の下宿に走つたのだつたが、これもやつぱし、五月とたゝぬうちに居所がばれて、元の妓樓に引ッ立てられた上、今度はもつと、値段で、北國のある田舎町に轉賣せられてしまつた。かうなると、女はもう、どう藻掻いて見ても、かういふ境涯から浮かび出れる自分ではないのだから。

これも自分に與へられた運命だと思つて、行くところまで行けといふあきらめ自棄自棄の淵に落ちて、その身を酒に燒き、たばこにいぶらし、そしてたゞ男のまゝに說して暮すことにした。で女はその六年間の生活も、場合にはのんきに送ることが出來たのであつたが、さて、さういふ過去の生活の經驗から、女は何を教へられたのであらうか。金——さうだ總ては、金だといふことを教へられた。

肉屋の主人は金が欲しさに自分を買つた。そして買ふ方も、自分によつてもうけたいといふ金ほしさから買つた。ぢやア轉賣はなぜしたか。また逃げ出されて、しまひには、折角下した資本を、元も子もなく蹈み倒されるよりも、もうけは少いけれど、今のうちに拂いた方が結局得だ——さう考へてのことなのだ。それから第一、自分をさういふ境涯に導いた直接の動機——母の曲辨も、もとはといへば、母に金がなくて食つて行くことの出來なかつたことに起こつたし、自分が折角發見して、これなら生涯を共にしようとまで打込んだ青年、そして、自分に『心』といふものを與へてくれたゆゐ一の青年、あの青年と家を結ぶことの出來なかつたのもつまりは金のないことに原因したのであつた。

『わたしの金が欲しいのはそこなんですよ。もう今までのやうにね金に使はれる人間にはなりたくない。人間が金を使ふんでなくちや嘘です。え？嘘ですともさ全く』

女は深い思ひ入れの後、また溜をついだ。」

寫眞は 本町二丁目の 渡邊寫眞館 電本三九二

通信教授 バイオリン尺八 マンドリン及ハーモニカ樂三味線 以上各册規則書進呈す（郵物注意） 福岡市中島七〇大日本家庭音樂會

各官廳有効證明付

南京虫退治劑
發賣元 坂井藥房

金剛山記游（下）

京城 紅葉亭寅

五磚存一二、八塔獨島有、只有錢鐘響、悠然無不朽
猿來遊院宰、龍去九井開、貝錦多珍寶、今猶免劫灰
清溪回客夢、晴雨挾松風、瀑舞聲山去、萬峰迸我有、○下閑殘碣
出山綿數里、地臨百川橋、脚底千山湧、眼中凝碧漂、○百川橋
最欣溫井里、遊賞金剛山、坐泉心日落、碧翠溫房前、○溫井里
千尋峭壁前、三十六天高、九龍噴快霧、靈瀑眠淵深、○九龍淵
山勢落翠列、神溪白虹垂、誰起闘仙碍、當知絶妙詞、○十二瀑
天於萬物相、試擬北斗型、闘將元化秘。一々感神趣、○萬物相
雲梯履錦鎖、修爾陵北頂、長嘯振千山、一際天地廻
毘盧絶游歩、鬱樹懸故巣、雖然濟勝願、奇賞不解抛
萬相忙戀眼、頭々無盡藏、非假飛仙手、飽遊何得償
寒霞溪上路、翹援欲無邊、飽杖屏丘外、詞詩製壁傍、○寒霞溪
造化無邊妙、神功不可描、琉璃紺碧面、出現海金剛、○海金剛
山金剛觀盡、更轉海金剛、風光自靈澗、大化欲無方
嶽雖生面、白雲似故人、放情丘壑上、窮策更宿新
名山三千里、行遊海之濱、雨中買舟去、使汝勝遊人、○簽長箭留別
山地貫一
入生在行樂、政貫合時宜、山水全晉道、今遊續勝期
枕流今激石、以嘯似姻歌、金剛山萬項、何物覽相加
踏窮真可惜、時銓不能工、當踐余剛勝、留之寅宮中
不知老將至、感我生行休、一千里外路、得々了仙遊

學藝界

—○—

◇古今名家一覽 儒家 儒者國學者勤王家約六百名を年代別いろは別種類に配列してゐる（二十錢）大阪南區笠屋町一〇大日本美術社。

◇俳壇往來 九月創刊。神奈川縣葉山町堀內一六七〇青谷方から

◇英語と鮮語 九月六日より市內大平通一丁目京城基督教青年會夜學校で新學期開始。

◇池上秀畝氏（畫家）樺太に旅行中。近々東京に歸る。

◇服部乃生郎氏（俳人）十八日入城、二十日はナツメ主催の歡迎會に臨み二十一日退城

◇河合弥發氏（前館日報社長）元山に遊ぶ親宮居よりの句に曰く
降續く雨涼しさの麥酒哉 殘髮
久し振り友訪ひ來る麥酒哉 碉堂

次回文苑課題

川柳 熱 一人五句
井上劍花坊先生選
締切 八月二十五日
賞金 一等一圓半 二等一圓 三等五十錢
注意 用紙は葉書（住所姓名雅號明記）宛名は京城日報社文苑係へ

京日俳句

高濱虚子選
題「夏季雜詠」（四）

乘ニ浦 上田 乾雨
絹日傘をもて餘し子のさしにけり
泥川の朝歸舟や行々子

京城 宇野田翠女
井の水のふかぐ〜とあり夏の雲
奥庭に月廻りたる涼みかな

京城 北川 左人
青田風まともにあたる亭を得たり
石柱の苔にも水を打ちにけり

京城 松本 十亭
若人や宵待草にハーモニカ
憩ふべき茶店けろかや夏木立

龍山 茂木 子蕘
遊船や團扇揚げてしばしあるがまゝ
夏草の延ぶるが中にベンチかな

讀者から

▲地圖又はその他の圖面に縮尺を使つてありますがこの縮尺を現した數字によつて、その實際の面積を知る方法をお教へ下さい（田舍者）▲七日午後一時半頃遊廓行きの電車にのれる某巡査よ、うしろから降りて人にぶつつかり文句をならべるなどチト反省なさい（SM生）▲內地において大正六年十二月一日入營、大正十四年五月一日滿期退營（軍職七年五ヶ月）滿期退營時一時賜金を受く大正十五年五月十五日朝鮮總督府巡査拜命在軍人在職年は巡査在職年に通算せらるゝや又何時恩給年限に達するや（水晋）▲明治卅三年陰曆六月廿七日は陽曆何月何日に相當しますか（慶北金成懋）▲宅見氏へ御尋ねの貸間は櫻井町でしたが直に塞がりました御ところ書かないので返事差出せず延引ながら紙上で回答します。（係）▲白毛に悲觀してゐる十九歲の娘に花園町七十一の美容館に御いでなさいよい方法をしてあげます（美髪師）▲京城工業學校の所在地、入學試驗科目、および卒業後の試驗月日、入學後の科目をおしらせ下さい（仁川MI生）▲京城工業は京城東崇洞一九九です詳細は同校へ御問合せなさい（係）

將棋新手合（六）

於東京市日本橋區蠣殼町一ノ四 [illegible]木將棋所

平手
先△五段 小泉雅吉（東京）
▲五段 勝山庄次郎（千葉）

▲持駒 小泉氏 金金歩

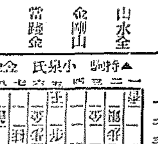

（圖は前號指了の局面）

△五九銀▲同飛ナル△三四桂▲七六歩△八一飛▲六一金打△八六歩▲五八龍△六八桂▲六九銀△八七玉▲六七龍△七七歩▲六八龍（以下次號）

對局者の感想

△勝山五段曰く 六八桂と打つのは惜しいが先にいつて詰けになると思つて打つたが反つて取られる順が出來て惡かつた

朝顏品評會

一日時 八月廿二日（日曜日）午前七時半
一場所 京城本町二丁目中村花屋
一出品種類 大輪、新花（柄物）
一出品申込所 京城明治町二宇治屋內「京城朝顏同好會」
一般同好者ノ出品ヲ歡迎シ入選花ニ對シテハ京日銀メダル及同好會ヨリ褒狀等ヲ呈ス

主催 京城朝顏同好會
後援 京城日報學藝部

濁浪句會（栗山浦、空蝉報）

井戸端に話す裸の二人かな 布袋
夏菊に蝶々來りまた去りぬ 苔堂
眞晝や庭水打つて亭の稼 也空
前通れが夏湯異れし町外れ 臥牛
神棚に涼風たるゝ裸かな 羽翩
厨から厨に話す裸かな 蘇堂
裸子の石積んでゐる木陰哉 空藍

楚川居鼎座吟（原州）

誰も先る宿の藤椅子や夜の秋 草兒
門內や刈り揃へたる帶草 東雲
渡舟著くや岸の風鈴仰ぎ上る 楚川

肺尖・肋膜・腸・腹膜結核專門 古賀病院 九州線田代下ス驛ヨリ一丁 電話鳥栖五十番

獨逸製 六〇六號 各號共 一本六圓 京城黃金町一丁目 柴崎仁壽堂支店 電本局一六六〇番

演藝案內

黃金館 東亞 共榮
現代劇 な消すともしび 全六卷 東亞甲陽特作 原作、監督上月吏 主演 根津新、綾小路雅子、千歳子、本間直司
パラマウント會社特作 神話 ピーターパン 全十卷 原作英國文豪ジェームス・バリー ネストトーレンス氏 主演 ペティ・ブロンソン嬢、アー 有名なる英國のお伽小說を映畫化せしものにして……大人も小供も喜の中に永遠の青春を語る名映畫
時代劇 斷末魔の復讐 全六卷 東亞キネマ等持院特作 主演 花柳紫紅、岡島艶子、嵐璃王五郎、山本日出子 純亂鬪劇は總て情緒劇となる……本映畫は時代劇の先驅をなす近來稀に見るの名映畫

喜樂館
拾七日より世界的大名畫公開
日活特作 ナイヤガラ瀑布 一卷
日活會社初派力作大時代劇 谷崎十郎、川上彌生主演 燃ゆる情怨 六卷
米國ゴールドウヰン社特作 全世界の熱狂の的となれる名畫 フランクロイド氏監督 名女優ポーリンフレデリック嬢主演 法廷悲話 マダムX 八卷
日活特作新劇部傑作映畫 猛烈活劇 太陽に直面する男 七卷 猛闘劇界の第一人者 淺岡信夫主演 外猛闘者總出動

中央館
マキノキネマ 八月二十日封切 高闘猛烈行
マキノ御室スタヂオ新劇部特作 新進猛者東鄉久義出演 現代活劇 土塊を燒く町 全六卷 マキノ正唯、通澤總、那賀靜子助演
ウヰリアム、フォックス社不朽の名作品 リオールーゼ、ヒルリの妹篇傑作 冒性愛と冒險と大競馬との大名畫 人情活劇 雷鳴 全八卷
マキノプロダクション今夏超特作 總指揮牧野省三 監督沼田紅綠 市川右太衛門一人二役主演 怪談 牡丹燈籠 全八卷 松浦丹枝、市川小文治、藤井民治助演

大正館
十八日より 映畫街路搖大光榮篇 實寫 新潟の峠
松竹キネマ超特作 原作東小路公子、監督五所平右工門 よ燃え上る青春よ麗はしき初戀の日よ 女學生ローマンス 思ひ出の唄 初戀 八卷 中山晉平作曲初戀の唄獨唱小野田その子 三田英兒、押本映二、雲井つる子
原作松田竹の島人、監督吉野二郎 萬解の凉味その白刃の先鋒より溢る 俠鬪猛劇 黒駒の勝藏 終篇 十卷 森野五郎主演、川田芳子、堀田金星、森靜子、小川國松

浪花館 明治町 電本二六〇〇番
八月二十一日より 東京浪談大首頭 神田伯龍師 外數名

口中胃腸內殺菌劑 カオール

病菌蔓延の候に際し本紙愛讀諸氏に謹告

茲に皆樣が病菌に侵されぬ良藥あり

カオールは恐るべき病菌の體內に侵入するを口中及胃腸內に於て滅殺し、皆樣をして病菌に侵されぬ樣に製劑したもので、皆樣の護身藥たる使命を有す

吾人の周圍には空氣中又は飲食物を通じて目に見えざる無數の恐るべき病菌が鋭き牙を磨き吾人の肉體に迫りつゝある事は既に論ずる迄もなき所なり、是等恐るべき病菌も未だ體內に吸收せられざる以前、即ち口中及胃腸內に於てカオールの藥効を以て殺菌する事は容易にして又完全なるものなり。

故に……

皆樣は皆樣の保健衛生の爲に

▲外出の時 殊に電車、汽車、劇場、人込中は最も必要なり
▲飲食の後
▲職務上他人に接する場合多き人
は必ず本劑の二三粒を口中に含み病菌の體內侵入を豫防せられたし、本劑を口中に含めばマスク、ウガヒの必要なきと同時に身心爽快にして胃腸を健全にするの効あり

カオールの配劑と其効用

一、口中及胃腸內殺菌劑 空氣又は飲食物と共に口腔より侵入し來る黴菌、即ちチブス、コレラ、流感、結核菌等その他の病菌、病毒を口中並に胃腸內に於て完全に殺菌し是等の傳染病を豫防す
二、健胃整腸劑 胃を健全にし且つその消化力を亢進し食慾を增進せしめ下痢、腸カタル等に整腸劑は殺菌劑と相協力し之を治療す
三、強壯及興奮劑 身體を強壯ならしめ特に心身の疲勞を恢復したる時には各機能を興奮せしめ、氣力を回復旺盛ならしむ
四、清凉及美音劑 その特有の芳香により口中の惡臭、惡熱を除き、祛痰劑は咽喉の乾燥を潤し音聲を美化し從つて精神を爽快ならしむ

製劑顧問 ドクトル 松尾 道

定價
袋入 十錢 廿錢
德用瓶入 一圓五十錢
容器付勾玉形 各五十錢
ポケット用新容器 三十錢

カオールは全國到る處の有名藥店にあり

衛生口錠 カオール本舖 株式會社 安藤井筒堂藥品部 東京日本橋水天宮前

朝鮮郵船定期出帆廣告
京城府光化門通二一〇 朝鮮郵船株式會社

〇仁川出帆（代理店仁川港通運支店）
芝浦丸 八月二五日 東京行
慶州丸 八月二四日 大阪行
咸南丸 八月二四日
興江丸 八月三一日 長崎三角行
[illegible]丸 九月三日 新義州行
[illegible]丸 （四奇）日 木浦行
[illegible]丸 濟州行
平安丸 八月二三日 [illegible]
[illegible]丸 八月二四日 大連行
[illegible]丸 八月二三日 釜山上海行
[illegible]丸 八月二八日 鎭南浦行

〇木浦出帆（代理店山野回漕店）
芝浦丸 八月二七日 東京行
慶州丸 八月二六日 大阪行
濟州丸 八月二三日 濟州島行
咸興丸 九月一日 多島海行
昌原丸 八月二六日 仁川行
咸江丸 八月二八日 新義州行
平安丸 八月二七日 釜山上海行
丸 月 日 大阪行

〇釜山（出帆取扱店大池回漕部）
芝浦丸 八月二八日 東京行
慶州丸 七月二八月 西鮮大阪行
櫻島丸 八月三〇日 北鮮大阪行
咸南丸 八月二七日 長崎三角行
興江丸 八月二七日 鹿兒島行
春川丸 八月二三日 北鮮行
清津丸 八月一八日 浦鹽行
平安丸 八月一九日 上海行
慶城丸 八月二六日 鬱陵島行
忠清丸 八月二二日 江原道行
慶城丸 八月二六日 濟州島行
立神丸 八月二三日 宇品經由大阪行
立神丸 八月三一日 元山清津

〇元山出帆（取次店內國通運支店）
櫻島丸 八月二八日 大阪行
京城丸 八月二九日 沿岸經由大阪行
雄基丸 八月二三日 江原道行
白頭山丸 八月二五日 鬱陵島經由
平壤丸 八月一三日 清津寄港行
光濟丸 八月二五日 城津寄港行
春川丸 八月二六日 雄基行
清津丸 八月三〇日 浦鹽行
立神丸 九月六日 釜山宇品大阪行
立神丸 九月二日 清津直行

元山長箭航路 每日午前八時半 元山發 每日午後四時 長箭發
電話光化門 二八六、二八五番 二八四、二八七番
釜山支店 佐藤町 電長一一八四、一六〇四番
元山支店 海岸通 電長一〇三、三四番

大阪商船株式會社 汽船出帆廣告
仁川出張所 海岸町 電長三五一番
京城代理店 內國通運 電本一七九・三二〇番

仁川出帆
●關門神戸大阪行（群山木浦經由） 神闘丸 八月十九日 晴州丸 八月廿四日 山東丸 八月廿九日 丸 八月 日
●東京行 △平和丸 八月廿三日
●大連行 大信丸 九月四日
●群山、木浦、釜山、長崎、鹿兒島行 丸 八月廿八日前十時
●元山出帆
●釜山、門司、宇品、神戸、大阪行 丸 八月廿五日後二時
●鎭南浦行 南丸 八月廿五日後五時
●清津、城津行 京城驛午前發列車ニ接續京城・元山間鐵道ニテ連絡

內地各港出帆主要航路
●歐洲行毎月一回●南米行毎月一回●豪州行毎月一回●北米行二週一回●孟買行毎月二回●南洋行毎月一回●甲谷陀行毎月一回
御注意 △印ハ船客御斷り

大阪商船株式會社仁川支店 電話二〇・二一一番
京城代理店 國際運送株式會社京城支店 電話二一七〇・一五九七番
群山仲次 仁川港町一丁目 電話四一番
郡山荷扱 仁川港町六丁目 電話七二番

出帆廣告
命令航路（上海行） 新義州發新商航行 八月十二日、十六日、二十日、二十三日、二十六日、九月一日、五日、九日、十一日、十七日、廿三日、卅一日
中江鎭行 十一日、廿七日、卅一日
（使用船）雄飛丸、飛鳥丸、さぎ丸、ありなれ丸、かもめ丸、ほと丸、こま丸
株式會社 新義州常盤町（電話四〇八番） 鴨綠江公司
取扱所 新義州稅關構內 電話六二二 安東縣四番通 小田代理店 電話六二 北下洞 岡田代理店 電話七七

經濟欄

群山 一番十月中三四圓一八
出來高千五百石
釜山海產物（十九日）
綿糸布商況 米棉二五安 [illegible]
▲後場歩み▲京取（寄ナシ）二九▲大新（寄ナシ）[illegible]
役場は飯地保合乍ら小口の買物あり し も結局保合に終り引跡依然 [illegible]

京城日報　夕刊
發行所 京城日報社

張家口占領近し
裝甲列車で奉天軍の追擊に　浮き腰の國民軍

【奉天電報】鐵嶺林軍は十八日張家口を占領したと傳へられるが十九日未だ奉天側に何等確報なく同日迄に判明した情報によれば退却中の國軍を裝甲列車で追擊しながら奉天第二旅長陳在新および山東軍騎兵旅は懷來を占領した、これによつて見れば鐵嶺林軍は十八日張家口占領は奥華軍の今次戰爭における唯一の最後の戰の宣傳であるまいかと支那側では見てゐる、然し今明日中に張家口は占領されること確實の模樣である。なほ奉天側當局に達した情報によれば山西軍の主力は懷來に着し陝軍旅長、陳長坤の約一千名は脫走部隊を多數放棄退却、なほ右翼はすでに柴溝堡、新平鎭附近の線に軍を撤退し各前線中、國軍は全線にわたつて浮き腰立ち退却を開始した、西に退却するに決し最後の軍費なりとて商會側に八萬元の調達を要求した

戰捷氣分早くも奉天に漲る
張作霖氏は喜色滿面

【奉天電報】南口の陷落は難攻不落とたのんだ南口も奉鐵軍の猛烈な砲擊に支へ切れず、今又その根據地たる張家口も放棄のやむなきに至れる國軍は張家口放棄により力とたのみたる露國よりの武器彈藥軍費給の道をたゝれ萬一を恃んだ清源方面もまた奥後障のため踵を旋され東支鐵道への勢力延長の道も中絕し恰も孤軍の孤立狀態の形にて無條件降服よりなく奉天側にては早くも戰捷氣分漲り國民軍は殲滅したりとて張作霖氏は喜色滿面に漂はして居る

綏遠以西に國軍退却
軍費を調達中

【奉天電報】先般來張家口では會議の結果國民軍はいよ〳〵綏遠以

民軍の北滿侵入は杞憂に過ぎぬ
松井朝鮮軍參謀の話

南口を撤退した國民軍は多倫諾爾方面より奥後障軍の猛擊により腹背に敵を受け張家口放棄のやむなき狀態にありと稱せられるが一說によれば國民軍が蒙古の援助により精鋭なる兵器が備はつてゐるに拘らず、あまりにもろく退却の方法整然として氣味惡きものがあるところから北滿さして逃げ込み奉天軍を北方より脅迫するの方針によらんとするにはあらずやと目せられてゐる、右について
張家國方面の國民軍が北滿に入るとすれば、唯、庫倫を經由するより外一帶は大沙漠であるから途はない。庫倫の道も大部隊の輸送はなか〳〵困難で恐らく北滿に入ることは不可能であらう。支那の戰局はいつも最後までたゝき潰すことはないから今回も假令張家口は捨てゝも綏遠附近に逃げ込んで國民軍は再び機を覗ふに至るであらう。北滿侵入は杞憂に過ぎないであらう

天津で戰勝祝
張學良等歸津

【北京十九日發電】張宗昌、張學良は張作霖の招電により南口占領報告を兼ね今後の軍事計畫および中央政局問題を協議すべく一兩日中に天津に至り戰勝大祝賀會を開き廿三日頃奉天に歸るはず

ホテル協會總會

九月下旬滿鐵北鐵道ホテルにおいて日本ホテル協會總會を開催されるはずで朝鮮からも多數出席のはず

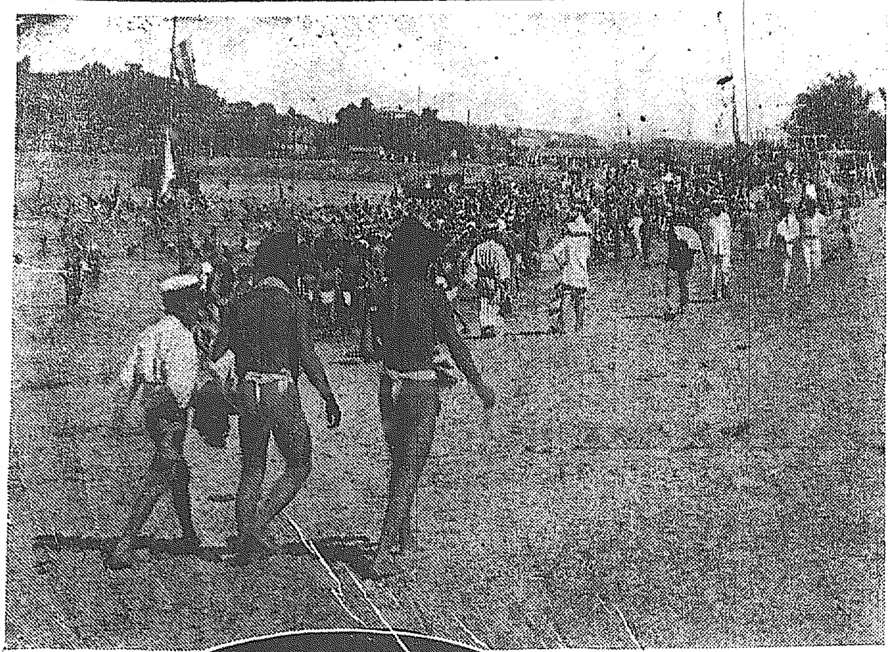

月尾島スケッチ
第三日目、東海岸を埋めた海水浴の群、下は潮湯演舞場の餘興手踊り

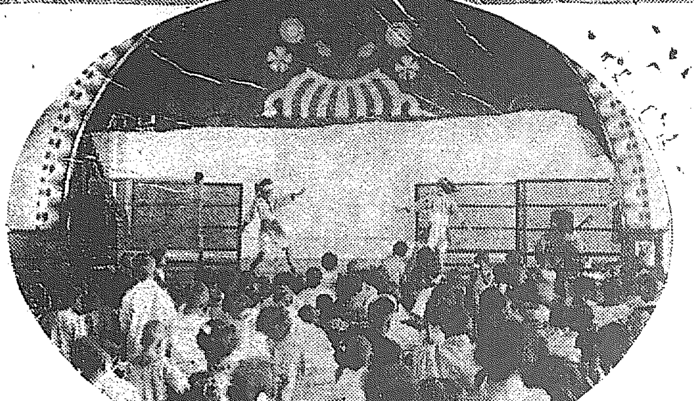

米國勞働長官が無遠慮に排日を說く
バンクバーで移民檢閱の歡迎會席上で演說

【バンクバー十八日發電】米國勞働長官デヴィス氏は米國移民檢閱のため當地に來着歡迎會席上において低賃銀の東洋移民を入國させると米國およびカナダの生活標準が低下すると無遠慮に東洋人排斥を說いた、即ちカナダは支那人も印度人もすでに勞働者は入國を禁止してゐるから氏の排斥論は日本人を目指したものである

米國勞働長官デヴィス氏

皇族裁判制度
原案通り可決

【東京電報】帝室制度審議會總會は廿日午後九時開會伊東總裁以下各委員井上式部長官その他參集し皇族裁判令制定に關する件を附議し原案通り可決し同十一時半散會した

朝鮮鐵道計畫 首相も同意
實現させる財源について政治的に重大視さる

【東京電報】朝鮮鐵道延長計畫につき宇垣總督は過般この計畫をもたらし若槻首相に諒解を求め首相も賛意を表して暗默のうちに賛成を與へたので總督も安心したと傳へられるがこの計畫實現には中央政府より年々十ケ年にわたり一千萬圓乃至二千萬圓程度の國庫補助を要し公債の募集を以てこれに當てねばならない結果となるので政府が公債の公募は現內閣の方針に反するのでこれが成行は政治的に極めて重大視されてゐる

計畫された扶餘鐵道
滿蒙の鐵道熱　重大視さる

【長春特電】東蒙古南コルラス王の近親者より只聞するに最近洮昂吉敦兩鐵道の敷設より俄に北滿蒙古地方に鐵道熱盛んとなり同和碩は吉林省の了解を得て自己領域內の一小土分たる長春より扶余縣一帶に亘る五十萬天地の廣漠たる土地を拂下げその收得金約一千萬圓を以て長春扶余間即ち長扶鐵道を敷設し同地方の開發資金に充る計畫で某國有力官邊を通じて某金融業者とひそかに金融の折衝を試みつゝありしかして右計畫の眞相は明かであるが鐵道敷設はさきに吉政府が經營した滿鐵資源開發援助事業項目中の一部と見られ頗る重大視されてゐる

明日の土曜日は―月尾島へ
納涼列車　第四日

第一回　午前九時三十分
第二回　午後零時五十分

（汽車賃は往復と潮湯入浴券付き大割引の金七十錢）
（切符は京城龍山兩驛と本社で發賣して居ります）
〔雨天順延〕

違法處分に「國」が賠償
單行法を立案して近く行政調査會で附議

【東京電報】警察官が不當に警察權を濫用した場合又新聞紙を違法に發行停止とした場合の如き行政官廳に行政訴訟を提起して行政官廳の處置が違法であると決定された場合には個人は國から損害を受けても今日の法律では國からその損害を賠償されない有樣である、これに似た場合はなほ多數あるがこれについては適當の方法にて個人の損害を賠償すべしとの論が政府部內に強くなつた結果司法省ではこれ等の各場合を總括せる損害賠償法（單行法）の要綱を立案し近く行政調査會に附議することになつた

滿鐵大川囑託
博士號授與

【東京電報】滿鐵囑託大川周明氏は豫て東京帝國大學に論文提出中の處廿日法學博士の學位授與の認可があつた

炭坑商議決裂す
全國賃銀一律協定の主張を　炭坑主側は突放す

【ロンドン十九日發電】十九日午後早々開かれたイギリス炭坑主と炭坑夫の協同商議で炭坑夫の主張する全國一律賃銀協定につき、炭坑主はこれを論議することを拒絕した結果、交涉の進行を發見するを得ずして商議は決裂した、炭坑主側と炭坑夫側は別にステートメントを發し商議決裂の旨を發表した

緊縮一點張りの看板をぬぐ
適當主義に塗り替へた政府と與黨の話合ひ

【東京電報】目下我國の不景氣は政府の緊縮一點張りの結果であるとして在野黨方面では最近極力政府の緊縮方針を攻擊してゐるが十九日首相官邸の政府側および與黨幹部の聯合懇談會でも話題に上り其關係から
政府は從來の如く「緊縮」の二字を唱へるだけは、動もすれば引込み思案的の政策なりとして誤解される虞れがあるから今後は緊縮の文字を避けて『適當に按配する』即ち適當主義を揭げて反對黨に攻擊の餘地をなからしむべきである
との議論が出て各閣僚および與黨幹部もこれに同意を表し之が具體的方法は更に考究することとしたと

恩給の一時支給停止
行政調査會で決定す

【東京電報】十九日行政調査會恩給制度改正小委員會は恩給と合せて一定額以上の勤勞報酬を受くる者に對し恩給の支給を停止する件に關する具體案を審議した結果、恩給と合せて一定額以上の勤勞報酬を受くる間、一時的に恩給の支給を停止するに決定した

初等教員免許狀下附制

さきに學務局において立案中であつた初等教員免許狀下附制は大體脫稿の運びに至り十九日より局長室に平井學務課長高橋視學官等關係者會合して種々條文につき協議を重ねてゐるがいよ〳〵二十日を以て大體完了したので近日總督室に廻附決裁される事となる由

通信講演

遞信局平尾監理課長は廿四日午後八時から府內長谷川町朝鮮佛教團會館において京城府總合青年團員に對し通信に關する講演を爲すと

人事消息

▲園田寬氏（醫學博士）家族同伴十九日夜東上
▲舛富安左衛門氏（教育家）入城中の處同上
▲三矢英松氏（長府中學校長事務局長令弟）廿日入城
▲松山常次郎氏　廿日朝東上
▲武藤關東軍司令官　廿日來奉朝氏訪問新任挨拶し廿一日長春へ
▲石井地方課長　北鮮視察中の處十九日歸任
▲森悟一氏（朝銀理事）廿三日頃東上の豫定
▲加藤東拓京城支店長　廿三日入城の筈

『亂鬪地獄』本日休戲

あすの天氣（二十一日）

小笠原島と沿海州方面の高氣壓はおとろへたが朝鮮は尚ほ高氣壓圈內にあるから東南地方を除いては一般に天氣は回復したしかし氣壓配置が不安定であるから明日も曇りがちである

豫報は　曇一時晴

溫度		
二十日正午	二八、七	（華）八三、七
十九日最高	三一、四	（華）八八、八

對山錄

恩給と併せて、一定の額に達する報酬を受けるものには一時恩給を停止することに行政調査會できめた。ぢや恩給で暮らさうといふものもあるまい。
◇
官吏も朝鮮などではまだよいが內地ではなか〳〵生活が樂でない。二葉亭の『平凡』といふ小說に判任官でも抱車で役所へ通ふとかいてあるが、さういふ時代にくらべて氣の毒なものだ。今後とてもます〳〵民間にくらべて官吏の待遇は低下するにきまつてゐる。現に恩給さへかういふやうに惡い方に改正されるではないか。
◇
然しこの日本といふ國では、みんな貧乏線の安給料で、少しづゝの仕事をして、やつと生きてゆけるのが、やつとぢやあるまいか。
◇
西原龜三君の『經濟自治論策』といふ小册子に、現代教育は乞食養成だと罵倒してゐる。
◇
その一節に現在中學校在學者約二十萬人、高等學校に五萬五千人、合計二十七萬五千人の青年は、人に雇はれる目的で勉強してゐる。大部分は役人が志望である。
◇
然るに高文をパスするものは毎年三百乃至三百五十人、高等官に任官するものは約百五十人、その任官は大抵世のやうにいはれるがその安給料では洋服一着の誂へ一足容易に買へぬ。
◇
判任官になれば大々的な出世で、鄉黨から祝賀會など催されるが政黨風の吹き廻しによつて紙半枚の辭令で首がゴロリと落ちると思ふ假がくへぬ境遇、東京にはこの首の落ちた判任官がゴロゴロして、就職運動やら『內閣倒壞運動』やらをやつてゐる。二十七萬有余の青年の目標がこれだ云々とあるが、必ずしも奇矯の言ともいへぬであらう。
◇
中央朝鮮協會の泉博士は、先日來內鮮各方面の人々と會見してゐるが、決して自分の意見は出さうとせぬ。『知識に飢えた』學者的風格はさすがに違つてゐる。その綜合大成の結論を期待すべきであらう。

（右端欄）
……寄贈す
【奥電報】明治卅八年九月廿七日日本海々戰の戰捷の報が天聽に達せり全艦隊乘組員が感激の血を湧かせたが當時の提督東鄉元帥は至誠至忠な當時の軍人精神を永遠にの

青島もコレラ指定地

經ケ岳
……を指定地に追加同地經由船檢疫も……することとなつた

……安に怯ゆ
【龍井電報】龍井鐵大野戰拔谷外……ではないかと……されてゐる……龍井山龍井ケ嶺選擧からの通報があつたので十九日龍井安東縣で大……

……を持つ馬賊
東石碣子附……
……は……附近……を襲ひ金品を强奪し人質を拉致して……を貼つてゐる

僞刑事と眞
……ものでよくみると……府內の支那人の出入すると稱ぼしき箇所は連日刑事をして警戒せし……がないため調べると……直に拉致した

田中希一郎儀永々病氣ノ處十九日午後十一時四十分死去致候間此段御通知ニ代ヘ謹告仕候
追テ葬儀ハ來ル二十二日午後四時府內竹添町西本願寺ニ於テ執行仕候尚生花放鳥ノ儀ハ堅ク御斷リ申上候
大正十五年八月十九日　京城府貞洞一〇八
田中ヨネ
田中忠男

內科　外科　皮膚科　レントゲン科（入院隨意）
京城府觀水町六五　電話龍山八二四番
泳仁醫院　院長 平馬左橋
京武 レントゲン診療院

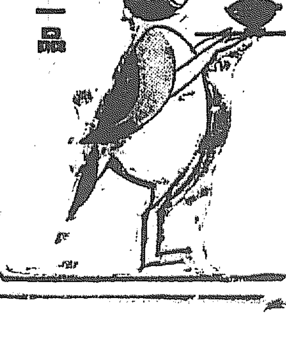

シーズン來る！
運動具・服裝類はケイリンへ
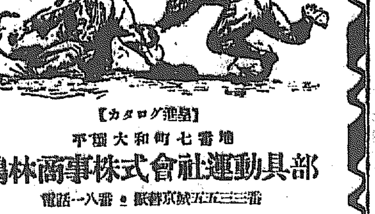
【カタログ進呈】
平壤大和町七番地
鷄林商事株式會社運動具部
電話一八一番　振替京城五五三三番

髪は女の生命
如何なるしらが赤毛でも僅か三十分で目立たない程の黒髪となる
手も汚さず臭氣なく
全國有名化粧品店にあり
東京 山吉商店

○ドーバーからラムスゲートまで遊泳したアメリカのミリ、ゲド嬢が腹がへつてはいくさも出來ぬと中途で泳ぎながらパクついてゐる光景

○奉天省に跳梁して銃殺された馬賊頭目王殿甲の徐海鰲の怨魂を慰めんとその殘黨千餘名と獺山を總帥として安奉線鳳凰城を襲はんと八百の馬賊が策動してゐる

○日本アルプス中ゆゐ一の活火山燒岳は去月下旬爆發で崩壞した後噴煙に新らしい噴火口が出來盛んに煙を吐いてゐる（松本）

○門司にコレラ發生の噂に驚いたのは本府の警務局である、そいつは大變だと門司稅關に照し合電報を發してみるとうその皮と判明して胸をなでをろした

○上海居留地外で日本人コレラ一名發生した、居留地內のコレラは一週間に支那人五十三名外國人七名で屆出た患者は合計二百九十名であるがかくしてある患者は何人あるかわからない【上海】

○お札博士の米國スタール博士は十九日午後二時來朝し徒歩にて仲仙道を京都に旅行しそれより九州、琉球、朝鮮を順次徒歩旅行するはず【東京】

○栃木縣那須御用邸に御避暑中の攝政殿下には日々ゴルフ、御乘馬の御運動の外雄大なる自然の風致を愛でさせられてゐる、妃殿下には照宮樣を伴はせられ御散策あり、時にはピアノを奏でる外附近の花摘みを遊ばされてゐる（東京）

○裡里で慘死した故福永飛行士の葬儀は廿五日午後三時より南山本願寺で追悼會舉行のはずなるが當日は式央には西尾大尉李基演飛行士の外平壤航空隊より飛行機一機の參加を得て追悼飛行を行ふ由なるが式前日の二十四日にも京仁一圓の上空で飛行をなす

○七月中京城郵便局取扱ひにかゝる價格表記郵便物は引受四百八十二通此價格千五百四十通にしてこれを前年同期に比較するに引受一割三分六厘配達二割五分九厘何れも增加を示せり

○けふの京日ラヂオ（二十日午後六時から）▲京日ニュース▲天氣豫報、時報▲觀世流謠曲通盛富士太鼓 松齡會師範中川福次郎同會員中川正吉同安田竹雄▲聖歌合唱南部晴光外五名▲義太夫白木屋語富井錦太夫糸富井光子▲清元神田祭唄花茂登喜三味西村きよ▲歌澤花茂登喜▲映畫解說『叢に鳴る虎徹』寡樂館櫻田耕作ほか六名。

○けふの公設市場小賣値段は▲特等白米一升四十三錢▲一等白米同四十二錢▲砂糖白一斤二十五錢▲同赤同廿二錢▲タマイー同廿四錢▲味魚同卅六錢▲松風同廿六錢

全能力を出した 列車に納涼客滿載

十三輛を連結した臨時列車は朝鮮では初めて運轉した

大當りの月尾島行

海の月尾島を訪る、京日納涼列車第三日目は、久方振に惠まれた快晴に加へて、各學校が最後の休日であるから彌が上に人氣を煽り、午前の第一列車は凄じい人出だ、まづ總務局百余名の團體を筆頭に何時になく本紙編輯局整理部の美妓連、

妓生 が多數出動して彩りを添へる。各料理店では店員慰勞の意味で納涼切符に辨當券を添へて休暇を與へるといふ氣がきいた向きもあり、市內の切符販賣店では前日納涼切符が飛ぶやうに賣れ

大雜 踏だ。車輪は汽罐車が全能力で、客車十三輛を連結したが、またゝく間に滿員鮨詰りとなり朝鮮ではじめてのことで中には乘切れないで、次ぎの納涼列車にしようと引返した人さへあつた。斯くて第三日の第一列車は豫定の九時卅分に出發したが、午後の第二列車にも七百余名の乘客があつて行く。一列車內の本社特設切符發賣所も本社員が汗ダクで應接する。何しろ二千に近い乘客が一時に殺到するのでプラットホームもり都合二千六百余名の大團體が月尾島に押しよせたので、

月尾 島一帶はレコード破りの賑ひを呈した。なほ明廿一日の第四日目は土曜に當たるので一層の人出を見るだらうと思はれる

盲目さんも 浮かれ出す

藝妓連の長唄義太夫を 待受ける好者れん

【仁川電話】けふは朝開から空晴れわたり納涼列車はじまつて以來の快晴におびたゞしい人出を豫想されたが期待はあやまたず午前午後の兩列車を通じた人員は初日二日目よりも更に多く最高のレコードを示してゐる、けふの乘客は鮮人が半數以上を占めてゐるその中には美しい妓生の一隊も交つてゐる濟生院盲啞部の生徒十人余り杖にすがりながら雜踏の波にもまれてわざわざ出かけてきてゐるさまは人々に驚異の眼をそばだゝしめた、臨海學校も昨日きりで閉ぢたので海水浴場ではよかりなく賑ふことが出來て人々は大喜びだ、午後二時の滿ち潮時から余興がはじまる、けふは三時から藝妓の長唄、六時から義太夫が開演される、好者はその時刻をたのしみに待ちわびてゐる

模範游泳 最終日に

有志の飛込みも歡迎

廿二日は午後二時から、二時半まで潮湯プールにおいて本社臨時囑託の水泳教師神田氏が模範游泳を行ふはずであるその際有志家の飛込參加を希望す因に模範游法は左の通り

一、神傳流基本游法（浮、草）
一、觀海流游法
一、水府流游法（片拔手一重のし）
一、神傳流游法（三段伸）

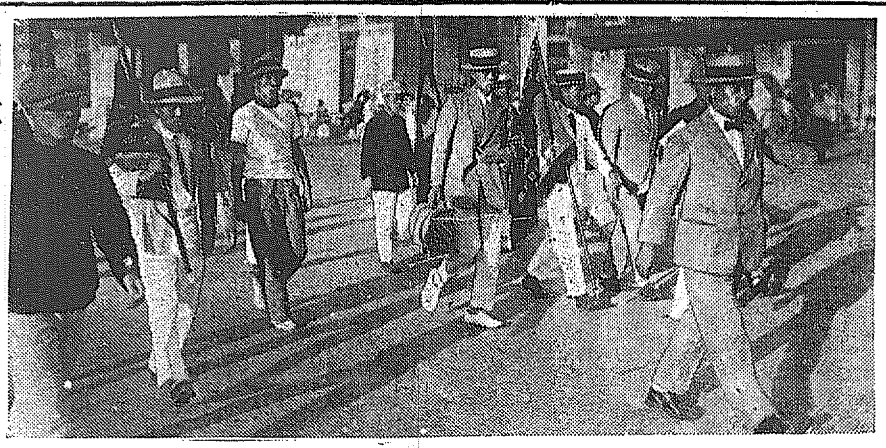

滿洲軍の入城 滿洲陸上競技選手廿五名は廿二日の第二回鮮滿對抗陸上競技に出場の爲けさ入城した（京城驛にて）

要塞秘密地圖を

米國領事に賣らんとす 賣國奴雜貨商捕る

【長崎電報】目下建造中の長崎縣北松浦郡大島村的山附近要塞地帶の秘密地圖を長崎駐在米國領事に賣却しかけたものがあるので平戸署で搜査中の所嫌疑者として同所板浦鄉雜貨商藤瀨長一（四三）を召喚し同人の家宅搜査を行ひ嚴重取調べ中であるが連累者多數ある見込である

錦心流琵琶 八月廿二日午後六時から京城公會堂において副所崑水氏主催で錦心流琵琶演奏大會を開催する

支那料亭東文樓で 奉天票を僞造す

滿洲亂賑に乘じ一萬元印刷 きのふ謀議中捕る

京城府內蓬萊町四支那料理屋東文樓方では頃日來怪しきふし多く西大門署高等係では鋭い監視の目を張つて注意中の所十九日午後七時頃高等刑事數名は黑沼高等主任の旨をふくんで同樓に至り金某外二名を逮捕引致して嚴重取調べてゐるがこれは、東三省經濟の紊亂に乘じ多額の奉天票の僞造を企てたもので、すでに二千圓九千三百元（十六日相場）に上りなほ多額の僞造を企て謀議中捕へられたものであるが別に連累者ある見込である

清溪川を蓋うて 生れる大歡樂鄉

大阪樂天地に倣ひ內鮮有志が 二百萬圓を投じて

京城の中央を流れる清溪川上に大暗渠を架設して大阪の樂天地若くは新世界式の繁華な大遊園地を建てやうといふ計畫がある發起人の主なる人には鮮人側に閔宗鎬、鄭寅職氏その他數名あり內地人側に大村百藏氏等の顏触れも加はつてゐる、この人々によつて計畫されてゐる暗渠の架設事業は

三角町 より清溪川の下流約十丁に至る間に鐵筋混凝土をもつて河上を完全におほひ隱くしこゝに各種の娛樂物をとり入れて一大歡樂境を作らうといふのである、この事業を企畫した發起會は十九日京城府に趣意書および設計見積書を提出したがそれによると

經費總 額二百數十萬圓を要するので五百萬圓の株式會社となし企業することになつてゐる、しかして發起會の趣意書によれば、この大遊園地の計畫は現在一面の濁流を境にして內鮮人町の區別を明かにし一方は何町と呼ぶに反し一方は何洞と呼んでゐるが如きことは面白くないのでこの境界を取りのけると同時にこゝを內鮮共用の歡樂場に當て、双方の融和を

一層細 かなものにしたいといふのである、京城府がこの河川使用願ひに對して直に許可するか否かは疑問であるが都市計畫事業の呼聲高い昨今かうした話が持上つたので一般の注目を惹いてゐる

暑さに祟られ 交通事故しきり

きのふ午後丈で四件 衝突、墜落、負傷、等

雨期がすんで連日てり出すと今度は暑氣殊の外きびしく道をあるくにも體の自由を失ふ程であるがそのため交通事故にはかに增加し十九日午後だけでも左の四件の事故發生し、しかも皮肉にも毎月五日と廿日の交通取締デーはこの暑さのうちは中止とある

○十九日午後三時廿分東大門外清涼里農業學校前を府內崇仁洞番地不詳金鍾獸（二〇）が自働車運轉中楊州郡九里面內老里三〇三番地崔伊（七〇）が前面を橫切らんとして衝突し腹部を強打し重傷を負ひ直に總督府醫院に運んだが午後五時絶命

○十九日午後三時五十分府內南大門通五の一八番地先を府內西界洞三三金洙龍が自轉車で疾走中水原邑內池田市郎（二〇）が誤つてオートバイを乘つけ全治二週間に達する負傷

○十九日午後三時五十分府內東大門一の五先電車軌道を府內公昌洞一七一樂順祚が橫切らんとした所へ驛兵場行九十二號電車が疾走し來り衝突負傷せしめた。

○十九日午後九時五十分府內市町十二番地先を東大門行一五四號電車が疾走中府內通義洞一古村文太郎（四〇）が飛乘せんとして振落され全治二週間の負傷

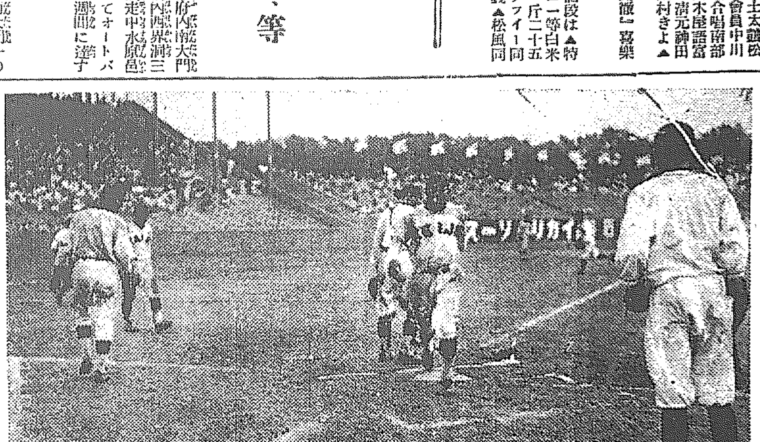

京中奮戰（對旭川中に本壘打を飛ばして悠々生還した清水）

デ盃米國帶決勝に 原田先づ大勝す

キユバ首將パリスを ストレートで破る

【モントリオール十九日發電】デヴイスカップ庭球米國ゾーン決勝戰たる日本對キユバの試合は愈々本日より當地に於て開始せられた最も興味の中心となつた本日のシングル原田對キユバ首將パリスとの試合に於て原田は左の如くストレートセットを以て敵將を破り日本側先づ一勝した

原田（日）七―五 六―一 六―三 パリス（キユバ）

俵選手も 勝つ

日本遂に二勝

【モントリオール十九日發電】デヴイスカップアメリカゾーン決勝戰日本對玖馬第一回單試合で俵選手は玖馬のバネツト選手と對し左のストレートセットで破つた

俵（日）六―〇 九―七 七―二 バネツト（玖馬）

尚ほ原田選手は既報の如く玖馬首將パリスをストレートセットで破つたがこれは全くパリスが原田の卓越せるプレースメントに惱まされた爲である、パリスは滑り易いグラスコートに不慣な上最初から原田はプレースメントに依つて右往左往コートを驅くカバーされ遂に七對五で第一セットを奪はれたが第二セットで原田は樂々とリードし殊にセットの終りに近づいて原田は猛烈なスマッシングに出て殆んど手の出し樣がない樣に敵を壓迫した

關大野球部 二十日來城

關西大學野球部は朝鮮新聞の招聘で廿日來城、左の日割で京城各チームと對戰の筈

廿一日對鐵道局（午後四時から鐵道球場）
廿二日對殖銀（午後四時半から京城球場）
廿三日對鐵道局第二回戰（午後四時半から京城球場）二十五日對チーム未定

けふがお名殘り あすから學校へ

各學校の授業始め

府內各女學校は今年より期日を早めて廿日午前九時始業式を行ひ廿一日から短縮授業を開始することゝなつたが、各女學校においては本社主催全鮮女子庭球大會をはじめ京籠技大會等に積極的に選手を參加せしめ、遠足會や、九月下旬より十月にかけて校內大運動會を催して女生徒を馬肥る野原に親ましむる時に女子體育に力こぶを入れることゝなつたがなかんづく第一高女では運動場が狹くて今日まで校內秋季運動會が沙汰やめになつて來たが、今秋九月に運動場を擴張し第一回運動會を開催するはずで小學校普通學校幼稚園では廿一日午前八時始業式をあげ暑休中の課題の整理教室の掃除を行ひ廿三日の月曜日から授業を開始する

デ盃戰米國 選手決定

【紐育十九日發電】デ盃庭球爭覇に出場すべき米國選手は九日以來フオレストヒルで豫選試合を行ひその結果本日左の四名に決定した

チルデン、ジヨンストン、リチヤーヅ首將ウイリアムス、

布火山噴火

【コルドバ十九日發電】日本郵船シヤトル航路船橫濱丸船長から當地に達した無線電信報告によれば同船はアラスカのボゴスロフ山沖合十一マイルのところを通過中であるが目下同火山は盛んに噴火しつゝあるを認めると、なほ同船長は今後の狀況をも報告し來たるはずであると

列車を停める

十九日午前十一時五十分頃京釜線內水原美江間を急行第八列車が進行中線路內を十八歲位の鮮女が通行し居るを發見現場に二分間停車して事なきを得た。

第二回 金剛山探勝團 募集
〈會費十八圓〉 往復一切の經費を含む
出發……八月廿七日 歸着……八月卅一日
主催 京城山岳會 後援 京城日報社
申込は廿五日限り 電話光化門三一六九番
京城平洞 橋本茂雄

劇と映畫

天津の勸彌 森田勸彌は廿四五日當日に於て開演の筈であるが段祺瑞、黎元洪其他名士の觀覽多く、切符はすべて賣切れとなり前景氣上々の好況である（天津電報）

神田伯龍獨演 講談界の龍兒神田伯龍の獨演會は二十一日から五日間浪花館で開催

今夜納涼 音樂會

京城驛前で

納涼音樂會廿日夜は京城驛前で開催されるが曲目は

マーチ曲ペンシルバニア大學生歌、序樂セシラシスー、箏曲六段、ワルツ蒼天、支那曲太湖船、ガボッテ曲、ルイスナ三世、和曲春雨、マーチ勝鬨

であるが廿一日夜は豫定を變更して漢洞普通學校となつた

釜山御着は 十月九日

瑞典皇太子殿下御來鮮日程

九月上旬御來朝の瑞典皇太子殿下御一行は內地各方面の御觀光を遂げられ十月九日朝釜山上陸大邱より慶州に向ひ佛國寺を御訪問御觀光十日慶州佛國寺に御一泊十一日夜御入城朝鮮ホテルに御投宿十三日昌德宮秘苑總督府新廳舍その他を御視察あらせられ同夜總督官邸の晩餐會に臨まれ十四日朝京城御出發平壤樂浪の古墳を御觀覽柳屋ホテルに御一泊十五日朝御出發義州を經て滿洲を北行しシベリア線を經由して歸國の御豫定であると

飛ぶ樣に賣れる モスリン 一尺只の五錢
斯節向どんな御家庭でも一番需要の多い友禪納モスリン斯界で定評のある出身問屋の當店では目下好評……
一組 金拾圓
キズなし二百尺
これは時節柄御承知の通りモスリン類は一番用途の廣き物なれば御賢察には御手輕で最も利益多大です御注文次第代金引換小包で送ります
東京神田區元柳原町 洋反物出切問屋 あかじ商店

拙者ノ實子尹正變ハ多年ノ病氣ニテ精神ニ異狀ヲ來シ居リタル處近來病氣益々募リ精神喪失者トナリタルヲ以テ其周圍ニ集ル不良輩ハ之ヲ奇貨トシ八方誘引シ拙者ノ印章ヲ僞造使用セシメ金錢ヲ借用スベク運動中ナルニ付內外國人ハ同人等ノ不正行爲ニ乘セサル樣御注意相成度候
大正十五年八月 日
京城府玉仁洞四七
尹正變寶母金福綬

多產で困る人々の爲め 妊娠調節 相談
相談の方法・御來所歡迎
理事 小川隆四郎
東京市外柏木二一九
●近時不正の廣告見ゆ御注意あれ
●子供は少く產んでよく教育せよ

ビクトリヤ ジーィおしめ 月經帶
東京丸角ゴム製作所

お產の仕度 衞生分娩具
京城產婆會御指定 說明書進呈
京城本町三丁目 宮本藥局 電話本局二一七番

賛化病院 京城明治町一丁目 電話本局二四二番
內科 小兒科 入院隨意 普通病室及傳染病室
醫學博士 古城憲治

大英斷 夏物一掃 來る二十一日より五日間
夏物掉尾の活躍
人氣箱は數に制限が御座いますから賣切の節は御斷り致します 豫め御承知願ひ上げます
夏物藏ざらへと人氣箱賣出
人氣箱 金參圓 興味湛ゆる 二十一日午前十時より
三中井呉服店

夕やけ小やけ 涼しい仁川の海岸

水禍の六道溝を救ふ護岸工事
四十萬圓の豫算で來年度中に完成か

【安東縣】本年の水害は大正十二年の際の如き慘事には至らぬ模様なるも鴨緑江上流は今尚ほ降雨續き増水に増水しつゝある事とて決して樂觀を許さず引續き官公署および各機關は防水警戒に努め既に深澤領事、太田滿鐵所長等も日夜陣頭に立つて活動してゐる、新市街は護岸完全なため大した水による一部の床下浸水が關の山だが六道溝は例年の如く出水に惱まされてゐるので既報の如く太田事務所長が滿鐵本社に對し六道溝の護岸工事計畫の實施を迫つた結果十中八九まで來年度において工事に着手することに決定したが果して一氣にこれが出來るか否かは疑問とされてゐる、即ち第一案から第三案まであり第一第二は何れも兩三年の繼續事業であるが第三案は鐵橋から一直線に一氣に解決する根本策である、滿鐵本社としては十六年度に此第三案により四十二萬圓を計上する模様で目下盛んに文書の往復をなしつゝあるといふから安東市民も來年からは洪水の憂目を見ずに濟むものと安心してゐる

浸水家屋四十戸
義州郡の水害

【新義州】十九日午前八時道警務部保安課に達した報告によれば義州郡九龍浦の增水十七尺八寸、警戒二十六尺に達し州内面警備洞九浴里では十八戸、水鎭面水口洞在住六戸、州内面於赤洞(?)十戸、古館面沙島五戸浸水したが人畜の被害はなかつた、漸次減水しつゝある模様

臨時に大掃除
新義州で實施

【新義州】過日の暴風雨で鴨緑江は増水し堤防外と堤防内との水位は一尺五寸も差があり府内の下水溝は排水の途なく只管鴨緑江の減水するを待つて排水するのであるが新義州署ではこの機會において府内全般にわたり一大掃除を斷行し時節柄傳染病の發生を未然に防ぐ意氣込みで目下それぞれ準備中である

慶南は豐作
沿岸地方は一割の增收
加藤木產業課長談

【釜山】管内地方を視察して歸任した加藤木慶南産業課長は稻作の状況につき『山間部一部地方には植付後「イモチ」の發生をみたがその後のてり込良好で回復しました降雨を望んでゐた地方も今回の降雨で早害の心配はなくなつた模様である、沿岸地方一帶は近年にない程作柄を示し農者は何れも一割以上の增收確實と喜び合つてゐるこの調子で天候が順調に進めば豐作疑ひなく目下草丈は一尺五六寸で病蟲害發生の模様も今ではないようである』と語つた

野菜の缺乏
支那人の鼻息

【平壤】蔬菜の降雨で平壤は市街は一の被害もなかつたが支那人の經營せる菜園は隨分被害を被つた模様で爲に從來キウリの如き一日二三萬個の京城移出力があつたものが最近平壤住民の食料にすら不足を感ずるに至つた結果價格の高

五山高普擴張
十萬圓募集

【新義州】定州郡古邑面にある五山高等普通學校は去る大正十二年五萬圓の寄附を募集して設備を完成し目下普通科生徒約三百名高等科生徒二百餘名を有して居るが今回更に平安南北道、黃海、京畿の四道にわたりて寄附金十萬圓を募集し大々的擴張を行ふと共に寄附者を勸誘する計畫であるといふが同校理事李昇薰氏が專ら奔走中であるが同氏はさきに非常な排日家で當時からも注目されて居た人物であるが近來はその傾向もなく穩健な人物となつたと當局者もほめて居た

永金道路復舊

【金浦】永登浦金浦間三等道路は七月十八日より豪雨のため大部分破壞し車馬の交通杜絶し一般住民は非常に困難してゐたが當局において復舊に努力した結果本月十八日より定期乘合自動車開通を見るに至り郵便物も從前の如く配達することになつた

平澤……蘇生の途
某有力者談

【平澤】京南線の安城開通と共に一般から死滅に等しき感を以て迎へられた平澤。窮して果して何ものにか通じたか、若し夫れ肺患者の如く次第衰へに滅び行くべきか、諺にも喰ひ過ぎて死ぬものはあつても喰へずに死ぬものはないと例により吞氣に樂觀して居ては夫れこそ人間の行き止まりである、然らば如何にして今日の局面を展開せしむべきかは平澤に於ける二大問題でなければならぬ

◇何と云ても平澤の發展上主要物の米穀に俟たねばならぬのは勿論である、今試みに平澤に於ける穀物取引の現状を見るに穀物の殆んど全部は仁川京城にのみ取引を局限されて居るの感がある、要するに平澤の商人は京仁精米所の仲繼業者である、而して玄米時代より漸次籾の全盛を謂はれて來たのは果して如何なる理由に基因するか、京仁には極めて精巧なる精穀機械を有し地方の人力若しくは發動機般の經營が彼等に對抗するを得ざる結果に外ならぬのである、隨て多季出盛り時代は籾と玄米の價格が比較上並行して居るが、地方穀物の減退に連れ所謂閑散季に及んでは籾の價格は玄米に比し優に石五六十錢方昂騰するを例とする

◇而かも京仁當業者はこの高値で買つて相當の利をあげて居る。さすれば多季玄米と價格並行の時代にはより以上の收益を壟斷して居る事は自然結果首肯さるゝのである一面に於て京阪地方の取引も地形と前記の商取引關係上全部仁川商人の壟斷に委して居なければならぬ狀態である平澤商人はたゞ指を啣へて眺めて居なければならぬ而かも一度仁川に荷卸をなし更に京城に出荷する手間と經費のみでも決して僅少のものではないのである

◇前記の狀態に鑑み平澤人士は京仁當業に匹敵すべき否より以上の精穀機の設備、內地直取引を何故に開始せぬのであらうか、現今こそ運搬稅途の承認はないが、這は當業者が決行決心さへつけば何でもない伺目を出でずして出來るのである、見よ烏山の如き平澤に比し集散上小さきですら僅かに大豆の直輸出で既に澤山運營積が成立して居るではないか

◇尤も要は資金問題ではあるが、平澤の發展を期するは取りも直さず自己の發展である。トラスト宜しく資本家の招致更によし、何れにもせよ平澤人士は默眠を貪つて居る時代でない此外に水利組合即ち土地改良も產米增殖の上より見て重大なる問題である、曰く安城川の改修、曰く漁業問題曰く何々と數へ來れば平澤が蘇り行くべき途は多々ある、尚一步を進めて安城川の改修に伴ふ三割減位の些々たる打擊は人間の本分でない、奮起せよ平澤の將來は洋々たるものであらう

北鮮豫選は廿一日舉行

【咸興】來る廿二日午後二時から咸興高普グラウンドで舉行する豫定であつた本社主催全鮮野球爭覇戰北鮮豫選大會は元山鐵道の希望によつて一日繰上げて廿一日正午から開催の事に變更されたので咸興體育協會では信號大會委員長以下役員總出で準備に忙殺されてゐる。尚元山選手は廿日夜同地發の汽船で西湖に上陸一泊の上一日午前十時咸興着のはずである

豐上新興間 鐵道開通
旅客は九月中旬取扱開始

【咸興】朝鮮鐵道咸南線豐上新興間の延長工事はすでに竣工して去る十一日朝鮮水電の材料運輸を開始して居るが旅客運輸は九月中旬開始のはずで停車場は千佛山、西湖里および豐上千佛山間に旅客乘降のみを取扱ふ簡易驛を設置の準備もありそれぞれ調査中である

浮塵子發生

【平澤】平澤附近一帶に浮塵子が發生したが、右は全郡にわたり特に甚だしきは振威郡南面であるが當局では目下死力を盡くしてこれが撲滅に努めて居るのと一面において發見が早かつた爲目下の處大なる被害なくして終熄する模様である、因に驅除方法は石油撒布によるが溜り水充分なる爲驅除極めて容易である

農事改良組合
振威郡に設立

【平澤】當局の產米增殖計畫に基づき振威郡にては今回農事改良組合を組織することゝなり十八日同郡廳において面長面技手を召集しこれが打合せをなしたがその區域は各部落一圓である、その事業概目左の通り

共同採種畓田の經營▲稻麥大豆優良品種の栽培及方法の改良、▲病蟲害の驅除▲自給肥料の增殖並に經濟的使用▲耕地整理▲副業▲穀物の乾燥及調製の改良其他玄米調製▲家畜飼育改良、其他必要なる附帶事業

ツルチユク
咸南道で保護

【咸興】今回の白頭山地帶現地踏査で廣く知られた咸南豐山郡黃水院原のツルチュクは芳香風味共に咸北產を遙に凌駕してゐるが多年亂採の結果漸く減少の傾向を生じて來るので道廳山林課では之が亂採を禁止すると共にその保護育成に努めてゐる例年の產額は同地のみで五百石を下らぬが本年は天候が不順であつた爲に約三百石見當の收穫と見られ販路の商取業者と賣買契約が締結されてゐる

夏尚寒い海雲臺
美味しい鮮魚は喰放題

【釜山】海近くして溫泉場あり、慶南の持つ唯一の避暑地として名ある海雲臺は溫泉場からの歸來客の揚げ未だしも近來は客顧倒していはゆる野菜ニーヤの嘆息顧る悲しくいやなよせ式で平澤の綱君運を撒ましてゐる(?)殷によると同地は昨今のやうな炎暑の候でも浴衣一枚ではあまりに涼しすぎる位で鮮魚の潤澤に食膳を賑すことのみはたしかに海雲臺の自慢になるであらう、最近海雲臺の海濱に砂湯の湧出してゐるケ所を發見したものがあつて非常な評判となつてゐるが本年十一月頃までには土地の有力者が諮り施設して一般浴客のもとめに應ずる計畫をたてゝゐるからその暁の海雲臺は朝鮮の一名物となるに至るであらう、また一時不振に陷つた溫泉も昨今の湧出量は豐富で水溫も相當高度を保つてゐると

鐵道聯隊の應援で開通期を早める
鎭昌線の敷設工事
先發隊は廿二日昌原着

【釜山】慶南道昌原鎭海間に工事中の鎭昌鐵道線路敷設作業に從事する千葉鐵道聯隊六百名の中先發の八十名は來二十二日朝昌原に到着の上驛設作業にとりかゝるはずであるが聞く處によると千葉鐵道隊がわざわざ炎暑をおかして來鮮し朝鮮の鐵道線路敷設工事に從事するのは軍事上鮮軌鐵道を敷設する場合の豫備行動であるといはれてゐる、それはともかく同部隊の作業により鎭昌線の工程は餘程捗る見込みで豫定より短縮されるものと見込まれてある

平壤局の電報 平壤郵便

局七月中の取扱電報數は發信一萬二千三百九十通著信一萬二千三百十七通中繼二萬二千三百一通であつた

滿蒙研究會創立準備
大連で發起人會

【大連】十五日大連市會議事堂において滿蒙研究會創立準備發起人會を開催した出席者五十八名同會の趣旨を縷說し市會議長たる立川雲平氏を座長に推薦、立川氏座長席について發起趣旨および規約案等を可決し創立總會準備委員の選擧を行つた右終つて佐藤氏閉會の辭を述べ一同記念撮影、散會後同夜六時半から市內扇芳亭において懇親會を開催したが盛會であつた

創立總會準備委員(哈爾賓)岩永浩、加藤明、(長春)箱田琢磨、島名福十郎(開原)佐竹右仲(營口)松本一男(撫順)中島左仲、山西恒郎(安東)荒川六平、式村茂(奉天)川本靜夫石田武亥、庵谷忱(大石橋)伊藤鎌次郎(旅順)末岡規雄(大連)佐藤至誠、村井啓太郎、篠崎嘉郎、小田山直登、早川巳之利、阿部眞言、西片朝三、門田新松、福田顯四郎、立川雲平、田村羊三、築島信司、齋藤彌太郎、木村通、菊池秋四郎、寶性確成、高嶽渡一、大來修治、小山內大六、高柳保太郎、竹中政一

慶南道議補選
九月十三日

【釜山】慶南道昌山郡民選道評議員の選擧に際し同郡選出議員の鄭在落氏は豫て道評議員の辭任を申出中であつたが十九日付道知事は氏の辭職を認めた、同氏辭任の裏面には某重大事件に關聯した事實があるらしく噂されてゐるが九月十三日これが補缺選擧を同郡で施行するはず

前關東司令官
白川大將歸東

【大連】白川前關東軍司令官は軍事參議官に榮轉につき大連市民合同にて十七日午後六時半大連ヤマトホテルにおいて送別會を開催した、大將は十八、九兩日滿鐵の上各方面へ挨拶の上十九日一旦旅順へかへり廿一日大連出帆のホンコン丸にて東上のはず

ペストを盡して
中川土木課長談

【新義州】今回平北土木課長から咸南土木課長に榮轉した中川亮次氏は廿三日新義州赴任のはずであるが同氏は語つていはく

平安北道の土木事業も之れから出來たばかりの所を去つて行くのは何となく心殘りがないでもありません、咸南と本道とは土木事業に於て殆んど同じような程度のものでせう、只先方は港灣があり當方は河川が多いと云ふ點が稍趣を異にして居る所ですがまア併し何れの土地に行つたつて自分のベストを盡す覺悟です

水原のプール開き
廿二日舉行

【水原】華虹門下に新設の長さ九十間幅十間、水深六、七尺の大プールはこの程竣工したので二十二日(日曜日)午前九時プール開きを行ひ引續き諸種の競技を行ふはずで委員はそれぞれ準備中であるが各地のプールと異り華虹門下の絕勝地に天然の風光を利用した絕好のプールだけに京城、仁川その他鐵道沿線の人々から多大の期待をもたれて居り發起者側では道路開拓から兩岸の電燈、裝飾、大アーク燈、脫衣所などにいたるまで萬遺憾なからんことを期してゐる、尚兩岸には諸種の露店などの申込もあり相當便利にもなるので夏の水泳はプールを中心として賑ふであらう。

水泳大會
大田支局主催
廿二日新灘津で

【大田】我社大田支局主催第二回新灘津水泳大會は降雨増水の爲め延期されて居たがいよいよ二十二日(第四日曜日)舉行する事に決し十八日鐵道局友會水泳部委員會合稍々打合せたが今回は水深も申分なく殊に天候も回復したので洞窺連は一日千秋の思ひで期待しつゝあり前人氣は素晴らしいものですでに選手申込みも多數に達して居る、殊に新灘津川尻時喜氏は本

優勝旗
の寄贈があつたので協議の結果ボートレースの優勝者に贈る事になり一般の人氣を沸騰せしめて居る、當日の競技種目はボートレース、競泳、水陸リレー競爭、潛取り、西瓜、眞瓜取り等で餘興は正午大田發臨時列車に便乘(午前九時煙火、十一時半花火打揚)新灘津驛通過特に鐵道局の厚意により鐵橋入口にて下車するのである、しかも三十分後には鐵橋下バラス線に臨時列車五輛を引入れる事になつて居るから婦人子供さん方の休憩所として便利である

歸路は
四時半の臨時列車(新灘津驛より乘車)に便乘の事になつて居るから遲くとも四時には水泳場を引あげて頂きたい芙江、鳥致院の諸氏は水泳場行き往復切符を各驛で發賣して居るのでこれを使用し列車は適宜お選び願ひたい

平壤の競馬
廿八日から

【平壤】私設平壤競馬俱樂部主催の平壤秋季競馬會は二十八日より三十一日まで四日間船橋里グラウンドにおいて毎日十回づゝの勝馬投票競馬を行ふ

大田の點呼
廿二日舉行

【大田】二十師團管下第六區忠南北、全北三道の十五年度簡閱點呼は二十二日午前八時から大田第三大隊において第七十九聯隊附間村彌輔中佐を執行官として舉行されたが本年度の參加者は百十名である、點呼參加者は必ず召狀、軍隊手帖、檢定證書、驗定、記章、適任證書、印の攜帶を忘れてはならぬと

樂浪講習會

【平壤】龍山總督府博物館小西氏の主宰する西鮮文化協會は二十日府廳內陳列館において平壤府富田氏の樂浪時代に關する講演會を開催するはず

眼球を碎かる
列車に投石

【大邱】十八日午後十時大邱驛着慶北線旅客列車が慶山郡慶山驛附近の七十四マイル三〇鎖の地點において乘客の永川郡臨皐面(?)が窓から頭をだすや列車に投石した者あり金はこれが爲眼球を打碎かれ負傷した、大邱驛着直ちに大邱醫院に入院加療中同時に犯人嚴探中である

神戸視察團だより

神戸の滿鮮視察團一行は十七日夜奉天大丸旅館に投宿したが十八日午前八時四十分發の列車で撫順に至り露天採炭および坑內作業を見學し粗悪炭の利用工場を視察して午後六時の汽車で奉天に引上げたが十九日は午前七時から馬車をつらねて市內見物をした(十八日夜)

人妻の家出
大田で取押へ

【大田電話】神戸兵庫塚本通り六丁目二七松田一雄内縁の妻加納キヨノ(二七)は六月四日別府溫泉に行くとてそのまゝ渡鮮全北裡里の某方に潛伏してゐるのを夫一雄が知り道々裡里に來て某をさがしたが分らないので警察の力を借りてさがしてゐるうちキヨノは早くもそれと感づき某と手に手を取つて釜山方面に高飛びせんとするところを大田警察に取押へられ夫一雄に引渡されたが大分深い事情があるらしい

滿洲名物馬賊物語 (7)
奥地の一寒村では樂隊入りで歡迎
官兵よりも金をバラ撒く馬賊の方が百姓にもてる

馬賊の一隊はこうして奥地へ奥地へと逃れた、長襦袢を引あげて行く一方淺見君は直に戰地に讓つて美他惠兵屯から瞬込んだ、スワ一大事と惠兵屯から急報は高山鎭に飛びそれから義州寒東警天と各方面に通報され支那官憲は日本領事館の要求により直に討伐隊を組織して馬賊追跡といふ族ましい出動と騷しだが馬賊に引かけられて行く人質にはこうした救いの兵がくり出されるとも知らず死を眼前に控へて相も變らず縛されたまゝ追ひ立てられてゐる。

◇東崗子で休憩して人質の點呼を行ひ隊馬賊の二十名が先驅隊として尻臉の役を勤め道なき山道を辿つて安全地帶に引あげて行く有様は訓練された軍隊と云も變らず實にあざやかである。

◇からして一と山越せば鴨綠江岸といふ處に來る。對岸鮮地に滿洲鐵道がある、そこには守備中隊も警察隊もある。呼べば答へんばかりの十町足らずの地點に我官憲が駐在してゐるのにわれわれの逮捕された事を知らずにゐる。

◇『この時私共二人は全く世の中は暗黑だと嘆じましたよ、日本官憲に何とかして知らせる方法がないものだらうか、僅々七八町の處にゐるのだもの追跡してくれたらすぐだ』から思ひながら、くやしさにむせびながら居所の半のあゆみを續けたのです』

◇馬賊は秩序立つた行軍をば續け部落を避け北へ北へと根據地に引あげて行く。その日の午後一時頃天溝といふ寒村に到着、その部落では國旗を掲げ樂隊を奏して歡迎してくれた。馬賊を歡迎?不思議な事もあるものだと本當にせまいが正直正銘いつはりのない處である。奥地に行けば馬賊よりも官憲が恐ろしい。馬賊なればこそ掠奪のよい時は金も置いて行く官憲と來たら公然たる掠奪で尻の持つて行き處がない。成る程世の中は擾々だと歎しながら與へられた高粱の粥に舌鼓を打つてゐると小頭風の男がやつて來て『お前等日本人には米の飯をやる』と手まねきする。二人は喜んでその跡に從つて行くと今まで頭目連が休んでゐた家屋の中に入れられそこで炊かれた米の粥を頂戴におよんだ。その粥!此奴等の食ひ殘しだと思ふと喉へは通らぬ、腹はすいてゐるが食ふ處の騷ぎではないのだ。

◇然しこの時二人は、われわれ日本人をば特に優遇してくれるものと直覺して口にはいはぬが互ひに心の中にうなづき合つてこの分ならばまづ生命だけは安全とホッと一息はしたのであつたがそれは頭目連の考へだけで配下の馬賊から見ればこれが返つてから優遇される處となると自分等が他の人質同樣高粱の粥をすゝつてゐるのに此奴等との反感も加はつて道中の虐待は一倍か上にも大きくなつた(安東縣支局川村生)

地方集會

◇金寬鉉氏送別會 咸興の官民有志は十九日午後五時から前知事金寬鉉氏を第一公普校に招待して盛大な送別會を開いた。尚同氏と消防食堂員一同は十八日夜料亭曾羽家で留別の宴を張り盛會であつた。

◇大象老師講演 曹洞派の高德大象老師去る十八日鎭海に巡錫中は寺町安國寺の大施餓鬼に臨み夜は鎭海臨會の請に應じ鎭海座にて大講演を試みた、演題は『大乘佛教の使命』聽衆は數十名に及んだ

地方人事

▲和田知事 病氣の爲め目下自宅引籠中

▲泉哲氏(法學博士中央朝鮮協會特別調查委員)視察の爲め來る三十一日新義州著九月二日まで滯在その間龍岩浦も視察の筈

▲小池泉氏(平北地方課長)龍川郡楊西面陷落地帶の件に關し打合の要ありとて本府よりの招電に接し十九日出城

▲小倉武之助氏(大興電氣社長)二十日大邱驛發內地へ

▲佐藤寮天鐵道事務所長 安東驛改造視察の爲め廿日來安滯在

▲池上常太郎氏(三井物產安東支店長) 京城から十八日歸任

▲岩島三郎氏(安東商業會議所會頭) 大連から十八日歸任

恐るべき老衰病
動脈硬化症から
腦溢血(中風)

▼血壓の百五十ミリ以上の危險
▼左記の氣分が身體上に現はれたら要心せよ
▼一家の柱石たる四五十歲以上の酒をのむ人
▼豫防と治療は海草精劑が一番良い

聞くも恐ろしき腦溢血や老衰早老の原因となるべき動脈硬化症といふ血管の硬く變つてくる病に罹ると第一に血液ジュンカンが惡くなり血壓が百五十ミリから百九十乃至二百三十迄病的に亢進し五、六臟も惡るから

歩行疲勞、どうき、息ぎれ、手足が冷へ頭部に充血し時には手足に水腫が來たり、しびれたりする眼の水晶體が硬化して老眼となる又一番危險なのは腦動脈の硬化である。これは耳鳴がし肩がこり便通少なくのぼせ易くそして首筋から頭につり頭痛と頭痛に惱まされ輕いめまひが時々し、かやうな前兆が續いても治療もせずにすておくと卒然と腦溢血を起して卽死することが多い又或は中風症となつて半身ふづゐのうき目を見るそれから夜間小便の回數が多いのが常である又腎臟が惡くなり腦髓が昂騰して

身を保護しなくては怖ゆるとも及ばざることになる、茲に新發賣する海歸來は恩人パラール氏タールトア氏、岡先生がある

海草中より發見元素を抽出として創製せられたもので海歸來をのむと恐るべき動脈硬化症、中風、中氣、古き梅毒までを根治し

東京市本鄕區菊坂町五十二番地(長泉寺前)
日本總發賣元 河合洋行
振替東京四六一八二番
電話小石川五一一二番

▼到る處の藥店にあり

京城府南大門通五丁目四番地 河合洋行京城支店 電話長本二五六七番 振替京城四六七番
京城府壽町二丁目三〇 竹內洋行藥品部 電話本局二九七番 振替京城一九〇番
釜山府西町四丁目五六 河谷洋行南鮮支店 主任 手島文士

資本金六百萬圓
明治三十八年設立

當銀行ハ預金貸金爲替等一般銀行業務ヲ確實親切ニ取扱申候

京城府南大門通一丁目十四番地
株式會社 漢城銀行
頭取 韓相龍
電話長光化門八一一番 振替口座京城二二〇五番

支店所在地 水原・平壤・大田・開城・釜山・東京・大阪
出張所在地 大邱・京城南大門・京城東大門・京城本町・平壤大和町

岡島沙東子氏の歌集『柊』を評す

德光算正

近頃私の興味をそゝつた出來事の一つはわが朝鮮の歌壇においてはじめてである女流の歌集が生み出された事である。そしてそれは實に岡島沙東子女史によつて歌集『柊』が出版された事に外ならない。

それは沈滯し切つた現在の歌壇に半島の歌壇の爲に大きな福祉をもたらしたであらうと共に又少からぬショックを與へずにはおかなかつたであらう。

蓋し女史の名は今日まで半島の歌壇に決して知られてはゐなかつたのである。（あらゆる場合においてゞあるがこの『知られて居ない』といふ事は必ずしも『エラクない』といふ事を意味するものではない。現に半島歌壇における幾多の先輩達のさまで共鳴出來ぬ歌合にはなやかな名のみを知られてる人達が決して少くない。否餘りに多きに過ぎはしないかとさへ思はれる）

女史が過去十數年にわたる努力の作は二千余首の多きに達して居るが敢て名利を欲せぬ處から今日までこれを世に問はず空しく筐底に藏められたまゝであつたが此度亡父の十年祭を記念する爲に、約七百首を自ら選んでこれを歌集『柊』と題つたのである。著者はその跋において『これを御靈の前に捧げうる事は私にとつて更に大きなよろこびにちがひありません』と述べて居る。然しそれは又同時に著者がそのあふるゝ如き熱と力の生息を今や我が歌壇に向つて送らんとするのである事は、疑ふべくもない。

兎もあれ女史の歌集の出版は私にとつて恐らく誰より以上の興味を感じさせるに充分だつた。そしてそれだけにまづ何よりも疑念に思はせられたのは著者の自選があまりに嚴格に失して居やしなかつたかといふ事である。私はかつて著者からの私信にしばしば選ぶられた幾つかの秀れた歌をこの集に見出し得ない事をさびしむと共に又一方においては餘りに著者の不用意を思はせるいくつかの歌を見出したことをおしまずにはをられない尤もこれはいかに大歌の作にあつても數百首の多い中には自からそれも免れ得ない事であらうしかつある程度までは主觀と客觀との相異もあらうけれど。

×

私は先日著者にお目にかゝつた時『柊』の批評を書くことをお約束しておきながらわづかのせわしさにおはれて今日まで果さずに居たのだつたが數日前著者からわざわざ送つて來られた京城の某短歌誌に某氏の『柊を讀む』といふ徹底な歌評がすでにのせられて居るのを見てさすがに著者に對して自分の怠慢を申譯なく感ぜずにはをれなかつた。

然し私は今少々あせり氣味になつて來てる。私は急いでこの稿を進めねばならない。

×

いふまでもなく『柊』は著者がそのなき父君の靈前へさゝぐる爲に出版されたものである。著者はまづ巻頭序にかふるに

罌粟の白き蕾物は初夏のわかたなぞこにつめたくおぼゆ

の一首を以てして居るがこの歌集の序としては實にふさはしい。殊にそれが直に著者の聰明さを思はせるにたる程にもふさはしい。著者はれいろう玉の如き性格の持主である。その實行極めて快活にして凡てが明かるい男性的な感じを與へるが同時にまた忠實な妻でありなつかしい母でありやさしき女性であり親を思ひはらからを思ふこと厚くその理智に富んだ感受性と正しくはたらく聰明さとは確にリファインされた一個の人間として著者を見出させる。そして今『柊』の歌を通じてそこには著者の純情のひらめきと感觸の躍動とが私達の前に持ち來たされるであらう。

×

手内職の銭をこつそり選りやりわるゝばかりの寂しさを覺ゆ（薄幸の姉に）

私は大膽にもまづこの一首を拉し來たつてこれを以て著者の代表的の作その瀏においても出來ばへにおいても――であると斷言するに躊躇しない。その句の素直さ！その調の強さ！『手内職』といひ『こつそり選りやり』といひその言葉の如何に大膽なる更に『わるゝばかりのさびしさ』といひその形容の如何に新鮮なる、恐らく著者にしてはじめて詠みうる處であらう。不幸なる姉君の爲に人知れず内職の金を選つた著者の心事を想ふ時我しらず讀む者の胸を打たれざる。

蓋し近來の傑作たるを失はない。然し姉君の不幸は物質上のそれでなく家庭的の事情によると私は聞く。この說明をまつてはじめてこの歌の意味が一層強められるのは確である、また私はこの歌に對して一層著者の姉に通ずる一首として價値づけたことはいふまでもない

薄幸に泣く姉の身を胸一ぱい思ひため息つゝも語に出さず

明暗な處をねらつてあるに拘らずピッタリと來ないのは何ゆゑであらう。恐らく一、二句が余りにありふれた抽象的な言葉に過ぎないからである。三、四句殊に四句は苦しい。五句は『言に出さず』でなければなるまい。（未完）

金剛山に於ける山岳會一行

「金剛」行

張尼去來

京城山岳會の第一回金剛山探勝隊は去る十二日夜十時五十五分京城驛發一行四十六名、鐵道局運輸事務所から下川、田中兩氏が案内の任にあたり、一行の中には總督府醫院中村博士や六名の婦人、令嬢も登山裝束の姿輕々しく異彩を放つてゐた、翌十三日朝七時元山着棧橋内で朝食をしたゝめると折惡しくなぐりの驟雨をついて朝鮮郵船咸北丸に飛び移つた總噸數四百十七噸一時間約十浬の速力を保つて海上の小島をぬふて正十二時通川沖元山から井二浬距離から北約三浬の距離に屛風の如く切り立てた出島の麓きに叢石亭が危げに立つてゐるこのあたりの岩は六角柱を一束にした樣になつては龜の甲を伏せた樣咸北丸は叢石亭の直下を通過する眼底から長箭まで十浬一行はマントや毛布にくるまつて寒さをしのいだ、同日午後二時半長箭港着、溫井里ホテルの川樂木氏金剛山自動車部の木村兩君の出迎へを受け六臺の自動車をかつて海金剛をまづ思ふ存分味はつて溫井里ホテルの溫泉にひたつて觀音峠の夜路を手探つて神溪寺大本堂にドヤドヤとなだれ込み行燈の影で古刹の朝を迎へた

十四日は金剛休に、わらじの姿甲斐々しく九龍淵探勝の上八潭探勝に向つた、神溪寺から約二里海拔二千五百尺、七台目で頭をかすめた霧は逆流して帽子裏をぬらす、上八潭はや紅葉が露をすかして拾はれた明くる十五日朝は深くこめたモヤをついて神溪寺に名殘を惜みつゝ萬物相探勝に向つた、二里余の寒霞溪の谷々をたどつて十時一人の落伍者もなく萬物相にいたる、こゝから新萬物相まで約十丁嶮峻な岩をヤモリの如く這ひ登る、これで一まづ豫定の探勝は終り同夜十二時長箭港發再び咸北丸にて一同元氣よく歸途についた。」

甲板やこの朝け見し紫の山脈遠るみ今は見えず。 中村博士詠

圍碁新局 （二）

先相先先番 谷木 實（三段） 小野寺 新人（二段）

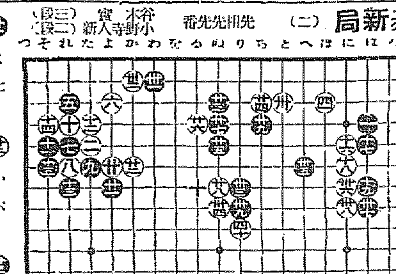

廿一 よ七	廿六 か六	卅一 ぬ三	卅六 も三
廿二 ぬ五	廿七 る四	卅二 ぬ四	卅七 ぬ十
廿三 ち四	廿八 と三	卅三 わ二	卅八 か二
廿四 り七	廿九 ぬ八	卅四 へ六	卅九 に七
廿五 は八	三十 に八	卅五 り八	四十 り九

三五はとの七に打つ方が良かつたと思ひました二四でも二五ぬノ五と打つた方が廣かつた樣に思ひます二六ろノ四のノゾキは味惡しでした前に二八ぬノ七と打つ所でした三一わノ二と打たれて弱りました受けさせられるのはつらかつたです

蛔蟲の驅除にマクニン

奏効的確 芳香佳味 副作用絶無

排蟲率九十五%以上

錠劑・液狀・粉末

M—3

カーボニン

下痢症と皷腸の最新炭素療法

「カーボニン」は八十%の炭素末を含有し強大なる吸着力を有する純植物性炭末の錠劑にして各種の胃腸疾患に内服して胃腸内總ての毒素細菌及過剰の醱酵を完全に吸着脱取して異常醱酵を制止し從て安全且容易に下痢症狀を治癒すると同時に炭素の細末は胃腸壁の潰瘍面を被覆して内容物の刺戟を防止し尚其作用の全く理學的なるため何等副作用の懸念なく諸種の胃腸疾患に對して最も過强の効果を見るべし

適應症 急性慢性下痢症、急性慢性胃腸加答兒、各種腸疾患より來る皷腸、胃腸潰瘍、腸窒扶斯等の腸出血、疫痢、赤痢、食中毒、解毒劑等

定價 錠 三百錠 壹圓 百錠 五十錢 糖衣錠 三百錠 壹圓 百錠 五十錢 粉末 百瓦 壹圓 半磅 二圓

見本說明書進呈

株式會社 和光堂大阪支店 大阪市東區南久太郎町二丁目

全鮮品評會に三回つゞいて最高優等賞を頂きました

評判の醤油です

忠南大田 辻 謹之助 釀造

平壤大和町 内科 小兒科 藤本醫院

院長 四方辰馬

花柳病專門療院

入院隨意

電話 一二〇〇番

醫學士 小村榮三

内科小兒科 小村醫院

京城旭町一丁目三二

電本一六一四番

血液檢査（毎木曜） 一般病的檢査術

魚釣具 投網

朝鮮水産共進會銅牌受領 朝鮮副業共進會銀牌受領

京城永樂町二丁目 吉備商會

電話本局三四八番

御小賣共御申越次第定價表進呈

創立 明治三十二年 倉庫業兼營

京城府南大門通二丁目百拾壹番地

株式會社 朝鮮商業銀行

頭取 和田一郎 副頭取 趙鎭[illegible]

支店（京城鐘路、同南大門外、同本町二丁目、同東大門、龍山、仁川、平壤、利川、清州、群山） 出張所（元山、清津、平壤、同大同門、釜山）

ラヂオ用受信機 サイモホンC型 サイモホンC型携帶用

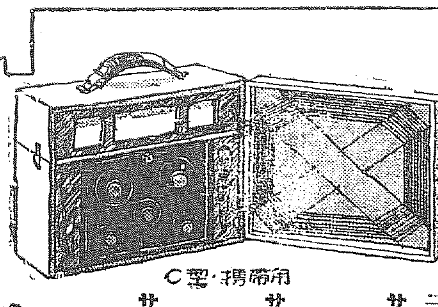

C型・携帶用

三部の放送を自由に聽取するには是非一機を！

サイモホンC型

一、サイモトロン三個使用、レフレツクス再生式です。

二、ループアンテナを使用すれば廿五哩以内で高聲器が働きます。

三、六尺位の室内アンテナを用ひアース無しで數十哩の所でも充分に高聲器で聽取する事が出來ます。

サイモホンC型携帶用

一、サイモトロン三個使用、特種回路高能率の機械です。

二、ループアンテナ、高聲器及電池は同一箱内にあり、別に家庭用の電池箱もあります。

三、屋外アンテナを使用すれば聽取距離一千哩

四、メーター代用の電池電壓試驗器が附いてゐます。

サイモホンD型（スーパーヘテロダイン）

一、サイモトロン六個使用、最新式の機械であります。

二、可變コンデンサーはシングル・コントロールです。

三、セコンド・ハーモニツクス同調式でありますから時に感度が鋭敏です。

サイモホンD型

（スーパーヘテロダイン）

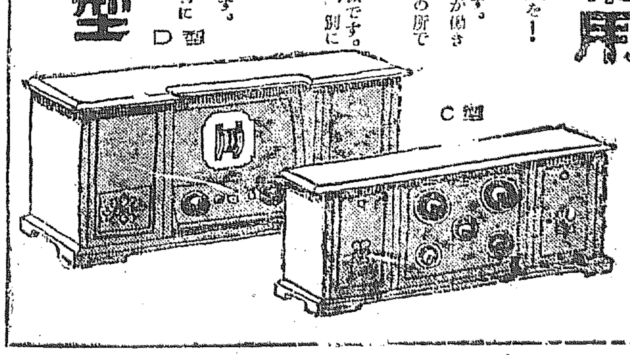

D型 C型

東京電氣株式會社 神奈川縣川崎市

健康なるものよ汝は幸なり

あなたの愛するお兒様の健康を築く爲めには學理を最もタクミに應用し母乳と同樣の成分を有する粉末乳ラクトーゲンが最良の品であります

牛乳を母乳化したる 粉末純乳

ラクトーゲン

御注意

ラクトーゲンは單な乾燥乳（ドライミルク）ではありません牛乳を母乳化して乾燥したものであります、粗惡品と御混同なき樣願ひます

販賣店 全國藥店食料品店

見本說明書御申込次第進呈

乾卯食料品株式會社

本店 大阪市東區伏見町二丁目

支店 東京市丸ビル三階

どうして主婦の時間を作るか
無意義な繁忙から逃れる
中澤美代子

どんな處へゆきまして、どんな家庭の奧樣にあひましても、必ず時間がない、時間がほしいといふ嘆聲を聞かされます。それは全く今日の婦人の口癖のやうに思はれます。一體何のためにそんなに時間がほしいのでありませう、それは申すまでもなく、時間の餘裕を得て、それだけ自分の生活をよりよくせんがために外なりますまい。しかしどんなに時間がないと嘆聲をもらしてもそれで時間の餘裕が出來てくる譯のものではございませんから、ほんとに自分自身の生活を向上させ、進歩させんがために、時間がほしいと考へる方は、個人をも勿論ましく生活の改造を斷行するに限ります。まづ家庭の仕事に正しい順序をつける事です、そしてそれを間斷なく規則正しくすることです。さうして從來の衣食住の整理に對して、徹底的の改造を加へねばなりますまい。生活改造とか改善とかいふことをよく聞きますけれ共、掛聲ばかりで、一向に實行してゐられないやうです、大きな勇氣をもつて、これがよい、これが合理的だと考へられる事はどんどんと斷行せねばなりません、私自身のことを申上げますと、私は年中單衣を用ひてゐます。上に着ます衣類は、すべて夏冬通じて單物なのです。これでどれだけの手數が省けるか、全く實行して見て頂かぬことにはお解りにならぬと思ひます。」

なほ日常の衣類には、出來る限り簡單服物を用ひます。不便な始末のわるい從來の裝飾物を、少しでも取扱はぬことが大切であります。それから食事にいたしましても、なるべく皿とか、丼とかいふ種類の食器を用ひ、手數を省略することにします。一體日本人は、ごてごてと食器を多く並べて、それで御馳走だと滿足してゐる習慣があります。そんなことをしてゐるゆゑに、下らぬ手數がかゝり、時間がいくらあつても仕事は多く、ひまが少しもない事になるのです。住宅にいたしましても、その通りいらないお部屋があつて、それを毎々掃除せねばならぬなどは、全く不經濟千萬です。そんなに不用の室を用意するにおよびません。それが世間態その他すべて虚榮であるにおいて、なほの事です。故郷にいたしましても今日大抵のものでは、何の風情もなく、帽子か付位にとまつてゐます。これも利用して學生の勉強室にでもすることが意義あります。このやうにいたしましてすべての生活をきちんと引しめますと、おそらく今日の意義ない繁忙から、大いに婦人は救はれると考へます。」

紙上キネマ

男子突貫
日活新劇部作品

監督　徳永フランク
撮影　内田静一
裝置　龜原嘉明
助監督　小野弘

キャスト
順子　砂田駒子
黒川　山本嘉一
吉村　東勇路
鮫島　内田吐夢
新聞記者　清水陸二
鮫島の廻し者　西條香代子
同　築地浪子
運轉手　新妻四郎
蝶子　瀧花久子

梗概

これを所有する人に幸福をもたらすといふ傳説と共に世に傳へられた琥珀の首飾があつた。數奇の運命をたどつた琥珀は今は大統領王黒川氏の愛孃順子の胸を飾つて居た。この不思議な力を持つといふ首飾をねらつて、日本へ歸つて來た盜賊團があつた。首領の鮫島は部下を八方に分け、自分は順子に影の如くつき纏つて機會をねらつて居た。海上の或る遊覽船上に催された大舞踏會に臨んで居た青年吉村は偶然琥珀紛失事件の渦中にまき込まれてしまつた。又この事件に絶えず出沒して居る一人の人物がある。鮫島は首飾りと順子を同時に手に入れやうとして居たが、彼れの情婦ヘリオトロープ蝶子は嫉妬の結果彼れを裏切つた。それから盜賊團と探偵、吉村の間に猛烈なる爭鬪が繰返され竟に鮫島は悲慘な最後を遂げる青年吉村と順子の間に琥珀の首飾が幸福をもたらすのである（寫眞は砂田駒子の順子（左））

折柄の月……◇
原州　宮崎赳川

腰掛けど雖は落ちず梅雨露
なかなか梅雨温突や燃ゆ遊る
瓜小屋や老のなふ繩垂れ下り
支那飯築朝の厨に二つ三つ
煙草吸ふことにかまけて夜水番
折からの月を賴りや夜水番
港内に居て濟ぐ船や土用浪
行水終へし宵寄せ合ふて椽柱
玻璃戸打つ甲蟲を灯を總ふて
早仕舞の朝鮮町や夜の秋

京日童話

それから
（二）　山本雅樹作

大力の大男を家來にした甲太郎は、大男といろいろ話しながら少しゆくと、一人の獵師が地面へ片膝ついて、いつしんに鐵砲のねらひを定めてゐます。それを見た甲太郎は、

「一體、君は何をねらつてゐるのだい何もゐやしないではないか」と不思議さうにたづねました。すると獵師は自慢さうにいひました。

「一里向ふにある櫻の木の枝に一匹の蠅がとまつてゐるから、その左の目をうつてやらうと思つてゐるのだ」

「ほゝう。君は偉い。僕についてお出で、俺たち三人が一緒になれば鬼に金棒だ」

甲太郎は嬉しさうにニコニコしながらいひました。すると獵師もすぐ承知したので、三人は足を揃へて元氣よく道を急ぎました。暫くゆきますと、今度は七つの風車が、ならべてゐる前に出ました。風車はクルクルクルクルしきりにまわつてゐましたが、不思議なことにはどの方角からも風は吹いてこないのです。風が吹いてゐない證據にはあたりの草木の葉がそよとも動かないのです。

「これは妙だ。風がないのに風車がまわるなんてことがあるか」

甲太郎は思はず足をとゞめていひました。どうして風車がひとりでまわるか誰にもわかりませんでした。

不思議に思ひながら三人は、又一里ばかりやつて來ました。すると一本の木の上で、片方の鼻のあなをおさへ、片方でブーブー鼻息をしてゐる男がありました。

「おや、又かはつた男がゐるらしい」

思つた甲太郎はきの上を見あげながら

「もしもし」

樹の上の男を呼びました。樹の上の男はその聲が聞こえぬか、まだ、片方の鼻のあなをふさいだまゝ片方の鼻でブーブーブーと一生懸命に息を吹いてゐます。

「もし、もし。お前さんはそこで何をしてゐるのですか」

見張り上げた甲太郎の聲にやつとその男は下を見下して、

「一里ほど向ふに、風車が七つあつたでせう。わしはあの風車をまはしてゐるのだ。」

「なるほど。それは大變だ。それよか僕について一しよに來ないか。かうして四人揃へばどんなことだつて出來るから……」

と甲太郎はまた、その男に家來になるやうにすゝめるのでした。

紙上病院

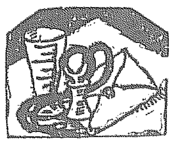

サックの利害
【問】避兒目的（病妻のため）の目的でサックを使用しつゝあり、永久に使用しても體に異状なきものや、或は他に病氣でも引起こす憂ひありや（京城本町病妻の夫）
答＝多くは無害なり、時として不感症を起こす事あり（皮膚科瀬戸病院長）

ホクロ取り
【問】私は顏に大きなホクロがあつて困つてゐます、何かよい藥はありませんか、病院に行つて取れば何程かゝるでせうか（米倉町後藤あさの）
答＝ほくろはその大小および種類により手術法各異る、某人說治は時に大なる醜き瘢痕を作るゆゑ危險です、費用その大小によりて異りますが大した事はない（皮膚科瀬戸病院長）

早漏と生殖機能
【問】青少年時代の不攝生で健性早漏性で性をはかなんでゐます、自宅療法をお教へ下さい。（旭町四十一の男）
答＝皮膚科の醫者にみて貰ひなさい、原因は種々ありその原因を發見するのが六ケしいです（皮膚科瀬戸病院長）

女の首にイボ
【問】廿女の首の周圍にイボが澤山出來ましたが取りのける方法を御教授下さい（旭町中村）
答＝花に種々あります治療法も從つて異ります故薏苡仁を四匁位つ煎じて飲んで御らん二週間位で大體治る（皮膚科瀬戸病院長）

【問】近來著しく早漏症になりましたが療法を、なほ夢精等はありません、また勃起時の陰莖の長さは普通幾寸程ですか。（並木町生）
答＝早漏性は比較的の事でその程度により或は病的でせう、陰莖の大小は非常に差があります十糎あれば普通としてよろしい。（皮膚科瀬戸病院長）

頸部淋巴腺炎
【問】十六歳の男、頸部あごの下方にラムネ玉位の物が三四年程前から出來てなほりません。このまゝでよいものでせうか。（鎮南浦M生）
答＝これは惡性のものと良性のものとあります三四年大きくならなければ淋巴腺にして置けばなほりませう（皮膚科瀬戸病院長）

アセボの親
【問】三歳になる女の子です俗にいふアセボの親が出來て困つてゐます押さなくて吸だし膏藥でなほる藥はありませんか。（鐘路李東根）
答＝ピック氏硬膏をつけ三四日放置して置くそれでも膿が出なければ一寸押して貰ふと直一二日で治ります（皮膚科瀬戸病院長）

聯珠必勝法（26）
い　第九番
先勝
ろ止ハはに迄

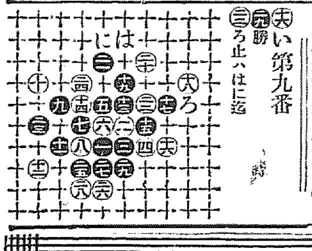

佐賀の猫
【138】　南海夢樂作　石井滴水畫

泥棒猫を生捕

座敷の内では何やら主客が話をしてゐる樣子、生垣の蔭に身を潜めた後藤吾助が今度は音せぬやうにその生垣を乘越えて、縁側の近くに忍び寄りながら、ひそかに座敷を見て大いに驚いた、小森半左衛門が床の間を背にして腹眈いで今腹を切らうとして居る、その眈一杯に太陽の光線がさしこんでゐる、半左衛門のうしろに立つて刀を振かぶつてゐるのが鍋島三左衛門、なるほどたゞ今會つて來た三左衛門に相違ない、しかし……一寸見ると三左衛門に見えますがよくよく見れば輪廓がボーツとして、顏にうつてゐる形は確に猫の姿だ、耳の生えたおそろしい影法師、吾『さては……』と後藤吾助びつくりすると同時に、ひらりと縁側へ躍りあがつて、彼も一刀の鞘を拂ひ、吾『えいツ！』と三左衛門目がけて斬りかけた、もう吾助がその場へ飛び込んだ時に、ガラガラガラーツといふ家鳴り震動で、いつの間にか三左衛門の姿が消えて仕舞つたから、勢ひよく切り込んだ刀は空を拂ふばかり、半『おゝ、後藤氏でござらぬか』吾『小森氏、何をとぼけて居なさる』半『イヤ危い處であつた』半『三左衛門殿は……』吾『ナニ、三左衛門殿には拙者が屋敷で面會をして、その足で直こちらへやつて參つた、たゞ今女中に御在宅を尋ねた處、三左衛門殿がお越になつて、何か御密談の樣子だと承はつたから、ハテ、心得ぬ事もあればあるもの拙者より先に三左衛門殿がお越になるはずがない、何か人違ひではないかと念を押しましたが、確に御家老だと申しますので、余り不審と存じましたから、失禮を顧みず隙見をいたし處た、或る鍋島三左衛門殿によく似た曲者、しかも襖にうつゝた影法師は猫の姿、半『えツ、猫か……』と半左衛門も驚いた、半『アゝ左樣か、イヤどうもあぶない處であつた、貴公のお越が今少し遲かつたらこの半左衛門は切腹をして相果てる處、何ともお禮の申しやうがない』吾『イヤそのお言葉では恐れ入る。これも全く貴殿の御運が強かつたからでござる』半『それにしても怖ろしきは妖怪變化、斯る白晝鍋島三左衛門殿にばけて、拙者を自滅させんと計つたは油斷のならぬ事だ』と舌をまいて驚き合つたのは道理まア何はなくとも一口飲まうといふので、お膳を呼んで酒の支度をさせ、怪猫の話しなどしながら飲んでをりましたが二人は氣心の合つた仲よし、殊に吾助は酒が強いから、夜に入るまで盃を擧げて居た、それから吾助が半左衛門の住居を出たのはもう夜更けでございます。我家へ歸つて來ると出迎へた妻のお花、花『お歸り遊ばせ、大層御機嫌でございましたが、何方へお越になりましたか』吾『ア、今日はナ、鍋島三左衛門殿にお目にかゝつて、その足で小森氏をおたづねしたが、イヤあぶない處へ行き合はせて小森氏の切腹をおとゞめ申した！』お花が驚いて、花『何と仰られます、あの小森樣が御切腹を……』吾『如何にも、それが又奇怪千萬で、これこれかういふ樣だ』と妖猫の話をする。花『まア左樣でございましたか、それはよい事をなさいました、あの大分夜がふけてをりますが、直におやすみ遊ばしますか、それとも御酒を召上がるなれば、お支度をして置きました』吾『アゝ酒の支度が出來てをると申すか、今まで小森氏と飲んでゐたのだが、では一口飲んで寢やう』花『それぢやお肴を持つて參ります』と夫婦二人ぎりの質素な生活で、勝部は粗末だが妻の志ざしはあたゝかい、鰹の切身に新澤庵の香の物、はかまをはいた銚子を一本添へてある、吾『アゝ、ヤレヤレ今日は久し振で……

京城通京居（七五三）

刀を拔いたり、座敷の中へ躍り込んで振廻したから、何となくくたびれたやうな氣がする！』いひつゝ德利を取上げて酒をつがうとする途端、どこから現れたのか小さい黒猫が一疋、ひよいと飛び出すが早いかお膳の上の切身をくはへて、風の如く逃げ出した、イヤもうチョツカイの早い事、吾『この畜生ッ！』といひながら、猫を見て神經のたかぶつた後藤吾助、矢庭に立上つてその猫を追ひかける猫は肴をくはへたまゝ次ぎの間へ逃げ込みますと、生憎襖がしまつて居て逃げる場所がない到頭吾助は猫の首ッ玉をひつとらへ吾『この畜生め、うぬッ、どうするか見ろ、かういふ奴がゆくゆくはばけるのだ、歷々世の中に猫程憎い奴はない、それに俺は大の猫嫌ひだどうするか今に見ろ』花『あれあなた、逃がしておやり遊ばせ、如何に何でも、そんな小猫がばけるはずがございません』吾『これはどこの猫だ！』花『さアどこの猫でございますか、かつて見た事がございません』

於博覽會共進會賞牌受領
低廉堅牢
ヤナギ椅子
行李バス共自產杞柳使用
朝鮮大邱府
東洋杞柳株式會社

龍山元町二丁目六十一番地
內科一般
長谷川內科醫院
院長醫學士　長谷川與一郎
電話龍山六七四番

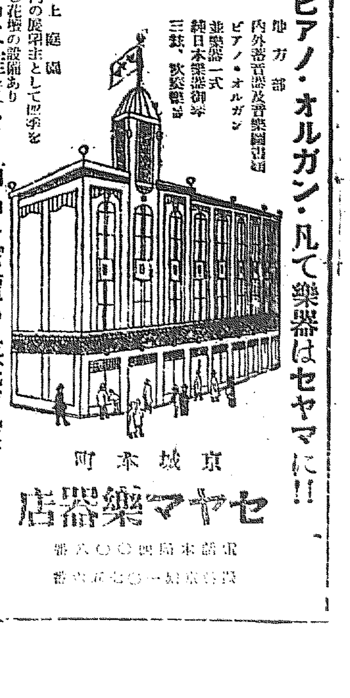

安んじて托さるべし
侵され易き夏の腸胃、殊に抵抗力弱き小兒の腸胃…その治療も…その豫防も
ビオフェルミンに托さるべし
ビオフェルミンは腸疾患の治療及豫防劑として、全國醫家の愛用をうくること既に十年、醫界に貢献する處尠なからず、聲價日に大なり。夏季に於て機能減弱せる腸を保護し、健康を增進するため、下痢、消化不良、慢性便秘其他の腸疾患の治療のため、ビオフェルミンの應用を奨む。
製造元　神戸衛生實驗所　神戸市二宮町
發賣元　武田長兵衛商店　大阪市道修町
25—423

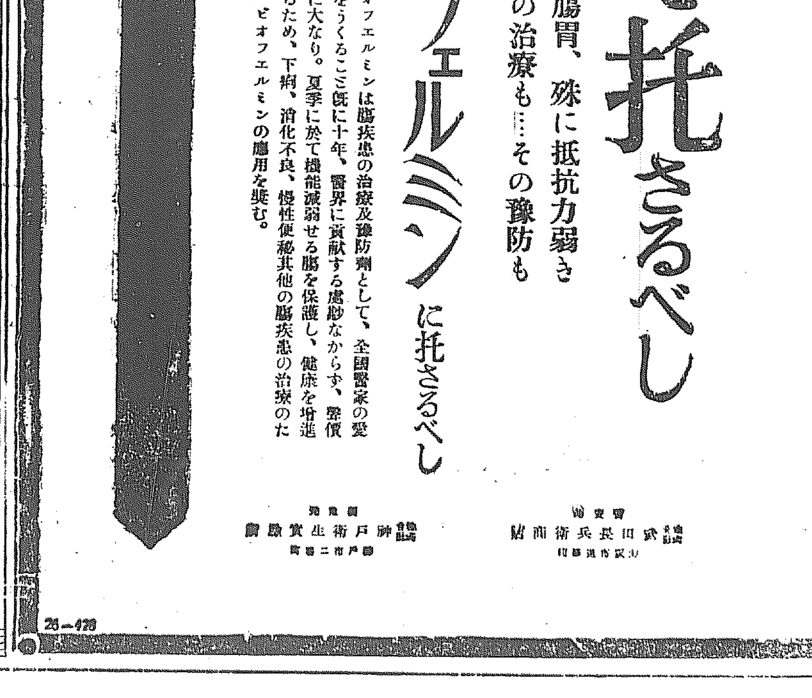

滑石の採取に就て
黒木鑛務長談

近時鮮内における滑石は漸次一般の注目を惹き續々これが採掘を企圖する者を見るに至つたのは同慶に堪へない次第である、處が本鑛石の採掘については直接鑛業令に滑石なる文字が見えない關係上時に次ぎの樣な誤解を招く向もあるではないかと思ふのである即ち後に述ぶるが如く滑石は鑛石の一種であつて相異なる二ケの鑛物とすべきでないに拘らずたまたまその名稱が異る處からこれを全然別個の鑛物なりと解して鑛石が今回の改正によつて鑛業令の支配を受ける樣になつたに拘らず滑石はこれを從來通り土石採取規則又は國有林の作用によつて自由に採取しうべきであると解する者が有はせないかといふことである現に二三そういふ質疑を受けたことがあるかくのごときは一應無理からぬ事へであるとは思ふがその結果は折角鑛業令によつて保護せんとする主旨を沒却するばかりでなく一般には違法にわたる樣なことが起こらないとも限らないので此處に注意すべきであると思ふ以下一言兩者の關係を述べ右樣の誤解なき樣にしたいと思ふ。由來兩者の區別如何については人によりまちまちである樣であることは避けるが滑石の成分は常にその詳細にわたつて述べることは避けるが滑石の成分は常に苦土の含水硅酸鹽のみに限られてゐるに反し鑛石は苦土の含水硅酸鹽の二種を有するといふことは多くの人の認むる處である、そこでこの關係を樂養に解する者は兩者間に區別ありとなし然らざる者は區別なし換言すれば滑石は鑛石の一種に過ぎないとなすのである然し解釋として後者は前者に比し穩健であると思ふのみならずこれを鑛務行政の實際から見ても前者の如く獨斷に解することは徒らに事件の紛議を來たすばかりでなく時に兩者間の權利の競り合等を惹起する惧があるほか何等の利益を認めないのである。以上述ぶるが如く理論上乃至實際上の立脚から今回の改正により新に鑛業令の鑛物として規定せられた鑛石中には當然滑石も包含すべきであるゆゑに從來滑石として採取をなし來つた者又は將來滑石として採取をなさむとする者は必ず鑛業令の規定によらなければならないのである。なほ本件について近く官報に掲示せられることになつてゐるが一應私から紙上で諸氏の注意を促したいと思ふた譯である。」

比價維持のため 密偵をつかふ
安東縣の奉票事情

【安東縣】張作霖の奉票問題が漸く大化しつゝあるこの頃安東におけるこの種の事情を聞くに

奉天 における如き高壓手段は行はれてゐないが仄聞する處によると內東邊道尹はこの程支那町各方面の有力者を招致し楊天省長から訓令にかゝる金融維持策について協議をなしたといふ即ち小洋對奉票四元金票（日本紙幣一圓）對奉票四元三角現大洋對奉票四元五角の比價を維持實行すべく決議し爾來密偵を各方面に派して

取引 實情を調査してゐるとの事だが商人側はこれが實行から生ずる損失を避くるため商品の賣價を引上げて居る向きもあつて實際何等効果なく一面支那商人間の喧傳する處は現在は

相場 こそあるが事實奉票の取引をするもの皆無の有樣なり

新東を建てよ
京取振興策として

久しく上阪中なりし新田耕市氏は十九日夜歸城阪地の市況に付き左の如く語る

阪地の市況は一概にいへば氣迷其物である一般の見る所は總てが大新自體には伸びる力はないがサテ買込んでも九十圓處の目標でなければ取れないしかし東新に比較すると東新が百四五十圓位落ちなければ大新の九十圓はむづかしい又買つても百十二三圓ともなると相當有力筋の

賣 物やヤレヤレの逃げ賣もあるから上がつても精々四五圓でこれに日步を拂つて先限まで頑張つても結局先々である處が新東となると有力な買物が潜在して居る即ち東新百七十圓からみを四五萬も買つて來春を樂みにするといふ大仕入があるといふ有樣である過般東新安の場合は買方が崩して安値をひろはふとしたのであるが東新には誰が買ふとなく有力な

現 物をひくといふ狀態で浮動株は中間筋に二三萬しかないといはれて居る、大新は伸力はないが東新がかく認むべき潜勢力をもつて居るので其の比較上大洋は叩けない又上へ行けば現物筋が緊ながらうとかゝつて居る地場筋なりが殆ど大洋には手を染めないといふ情勢で同じ買ふなら東新を買へといはれて居る大洋には今一つ代りが少しも減らぬのが

嫌 氣の基となつて居るいくら値が開いても長短あはせて七八萬の代りがあつては手が出せないこの代りが一掃されなければ花々しい相場は望まれない大洋の百九圓から十圓からみで注文したが三百五百の玉が一値ではハマラヌといふ仕入なしの狀態で大洋の商內は極めて少いが東新鐘新となると千、千五百の玉がズンズンハマルソコで大阪市大洋を據で度外して東新に走るといふのは如何なる原因か京取としては大洋が動かぬのでサッパリ商賣が出來ないこれを動くやうにする意嚮はないかと聞いた處「大勢が大洋には人氣が換起しないこれは例の穴が充分うまつて居ないのと反

島 德の結果だらうといつてゐた將來の大洋は根本的に改善されなければ大なる期待は掘へないソコで大洋を京取の花形としこれにより京取や諸株を動かそうとするのは時勢遲れであるまづ萬難を排して新東を建るのが京取市場としては急務で大阪の地元で騰されて居るものを京城でカエナを入れても仕方がない東新立場のことは更に市場に關めて見たいと思つて居る」

朝鐵重役改選問題
總會は一波瀾か

【東京電報】既報せる朝鮮鐵の株主運動につき更に聞く處によれば株主の不平分子のいふ處は目下朝鐵の事業成績振はず拂込を徵收せんとするも八朱配當では株主に贊成者なく經濟方針の改選策に對する重役間の意見も統一を缺いており一方株主中でも鈴木萬次郎氏は八月三十日を以て現重役全部任期滿了となるのでこの機を利用し重役全部の改選を得て經營に大改正を企てんとして居るものであつてこの運動に對し同社重役は二十三日重役會を開きこれ等の問題に對する重役側の態度を決することゝなつた何れにしても現在の模樣では重役會も總會も一波瀾あるはず

朝鮮に於る 復興債券賣行
漸次成績不良

大藏省の目論見にかゝる復興債券は罹災地復興資金地方融通資金の根源に使用されるので今日まで七千萬圓（一回一千萬圓）の發行を見たがこの內朝鮮關係分は左の百六十萬圓である（單位千圓）

回數	賣出高	賣上高
第一回	三〇〇	三〇〇
第二回	二〇〇	二〇〇
第三回	二五〇	二五〇
第四回	二〇〇	一八〇
第五回	一五〇	一五〇
第六回	三〇〇	一五〇
第七回	二〇〇	二七〇

即ち殖産銀行が專らその衝に當たりポスターパンフレットを發行して賣出に努めてゐるが回を重ねる毎に成績芳からずさきに第五回より五圓券と一等附增金一千五百圓に改め多少好評を博したが本月十五日締切りの第七回の如きは第二期の賣殘りを示してゐる等漸次成績不良となつてゐるから發行條件に改善の余地ありといはれてゐる

釜山金組利下
乙銀との協定

釜山都市金融組合對乙種銀行の預金協定は八月一日成立をみたが金組の預金利子引下げ（八分より五厘下げ）は今二十日より實施された、從つて兩者共公表金利は七分五厘となつた譯である右協定によつて釜山金組の鮮銀代理交換一枚五百圓以上の制限規定が無制限となり不渡りに對する總裁責任は除された、この乙銀對金組の問題は金融調査委員會においても十分調査考究する方針らしく各方面の注意を惹いてゐる

農事改良資金
秋肥には間に合ふ

土地改良資金は近く割當て公表の上正式に貸出を行ふが農事改良資金は未定であるしかしこの資金の入手は遲くて九月上旬頃までに入手する見込であるから結局秋肥の需要に應ずべく、その割當ては殖銀は金融組合分をも引受けるので殖銀六半、東拓、三半即ち殖銀二百五十五萬圓、東拓百四十萬圓合計三百九十五萬圓である

◇青田踏査◇【七】
滿洲各地農作 收穫豫想

▲南滿地方に於ては五月頃から旱害甚しく作物は其の生育を阻害された枯死するもの多く特に奉天以南では大石橋營口奉天以北では公主嶺四平街昌圖附近その被害最も多かつたが六月二十日後來全滿的に慈雨あり今後七、八分作を豫想せられる

▲北滿地方は解氷後天候順調にして發芽以來作物は良好に生育し五月中旬までは降雨量も潤澤であつたが非常の豐作を豫想されてゐたが其後漸次旱魃狀態となり相當被害されたるも六月下旬より降雨により平年以上の收穫豫想である

▲鄭洮鐵地方相當旱害を受け前年の七分作の豫想である

濟州島の旱害

全南濟州島の七月三日から八月十日迄の旱魃被害は粟二萬五百町步甘藷二千七百五十町步、稻二千百二十町步、大豆三千三百五十町步で被害見積價格は粟六十一萬千八圓、甘藷二十四萬三千九百十八圓、稻五萬八千九十七圓、大豆七萬八千五百二十一圓計九十一萬四千五百五十四圓に達してゐる

朝鮮對外貿易
八月上半期中

（本府發表）本期中朝鮮對外國貿易額は輸出六十六萬一千餘圓輸入二百九十三萬餘圓合計三百五十九萬二千餘圓にして前同期に比し輸出は減少三十二萬八千餘圓輸入は增加十三萬八千餘圓を計上し結局出入合計に於て十九萬餘圓の

減少 を告げた、而して一月以降累計額は輸出一千五百九十六萬九千餘圓輸入八千六百七十六萬六千餘圓合計一億二百七十三萬六千餘圓にして入超七千七十九萬七千餘圓を計上し之を前年同期に比較すれば輸出百二十三萬五千餘圓輸入一千六百二十三萬五千餘圓合計一千七百四十七萬餘圓增進を示し

貿易 の趨勢に於ても入超一千四百八十萬餘圓の加重である。而て本月上半期中重要品の狀況を前年同期と對照するに輸出にありては綿布、砂糖等僅に數品の出增を示せしのみにして葉煙草牛皮、木材、其の他諸品殆と一齊に出荷不振であつた。次に輸入にありては柞蠶糸、木材、毛織物等重要品の一半は入荷

不振 であつた然れども他の一半は好況を告げ就中外米五十六萬九千餘圓を增せるを初めとし金巾類、藁叺、支那麻布、豆類等の增進も少くなかつた。

殖銀貸付
七月末現在

殖産銀行七月末現在の產業公共貸付は前月に比較して百八十四萬三千圓、前年同期に比較して二百一萬五千圓何れも減少である用途別貸付左の通り（單位千圓）

用途別	口數	金額
金融組合聯合會貸付	一、〇四七	[illegible]
行政	[illegible]	[illegible]
教化	[illegible]	[illegible]
衞生	[illegible]	[illegible]
交通運輸	[illegible]	[illegible]
水利改良	[illegible]	[illegible]
農業	[illegible]	[illegible]
林業	[illegible]	[illegible]
蠶業	[illegible]	[illegible]
畜產業	[illegible]	[illegible]
工業	[illegible]	[illegible]
瓦斯	[illegible]	[illegible]
土木	[illegible]	[illegible]
鑛業	[illegible]	[illegible]
商業	[illegible]	[illegible]
土地家屋	[illegible]	[illegible]
舊債整理	[illegible]	[illegible]
罹災救濟	[illegible]	[illegible]
其他	[illegible]	[illegible]
引受債券	[illegible]	[illegible]
合計	[illegible]	[illegible]

精米協會成立
振興は成立後

全鮮精米業者は過般開催された大會決議に基づき廿二日京城俱樂部において精米協會創立總會開催のはずであるが同協會の成立については當事者間にも幾分危惧の念を懐くものありこれについて天日常次郎氏は語る

主として齋藤君が中心となつてやつて居り二十名位は參集すると思ふが協會が計畫通り成立するか否かは同業者の理解と熱心に俟たねばならぬ、成立しないものなら無理に成立さしても無意義である。同業者の不振に就ては本府と吾々とは多少意見を異にしてゐるが根本問題としては時代に適應する樣に檢査制度を改正して貰ひたいことである。併し不振の原因は之れのみではない詳細に言へばまだ幾何もあるが吾々同業者の自由競爭も確に不振の直接原因をなしてゐる。工業としての精米業を保護助長せしめることが當局の方針であるなら協會の成立は大いに意義ある譯で協會成立後堅實に振興策を講じて行くことになろう。」

漢銀から謝意
渡邊會頭へ

漢城銀行は殖銀に年二分の低利を以て融通してゐた鮮銀に於ける政府無利子貸下金百二十萬圓を政府當局諒解の下に殖銀より今回無利子を以て鮮銀より受けたので韓頭取、堤專務の兩氏は廿日正午商業會議所に渡邊會頭を訪ひ謝意を表する所があつたが渡邊氏は語る

今年一月から斡旋を始めたのだが關係方面援助の下に改善計劃が確立したことは何より結構だ今回鮮銀より無利子の金が百廿萬圓融通され今後必要に應じて再割でいくらでも融通されることになつてゐるから今後は堤專務の手腕により着々改善の實を擧げて行くことゝ信じてゐる

鮮內郵便貯金

七月中に全鮮各郵便局所で扱つた郵便貯金は受入四百三十六萬六千三十九圓で新規の預入人員二萬八千六百九人貯金全拂人員四百五十八人であり月末現在貯金高は左の通りである

	千人	千圓
內地人	四九一	一八、九五二
鮮人	一二八四	三、八七五
計	一七七五	二二、八二八

京南鐵會計檢査

京南鐵道會社上期會計檢査は來る八月廿四日頃より約十日間大安に於て行はるゝ鐵道局よりは林原副參事が出張する

◇株式◇

▲金物交換會 廿五日午後七時半より韓町井門に例會を開く

商情鈍

前場 依然閑散氣迷の商情を改めた阪地の小擾りを入れたが格別の手口なく結局大新四圓五十錢鐘新一圓八十錢と小締つたが京取は變らず無氣力に大引 ▲京取保合▲鐘新二十錢高 ▲大新四十錢高

後場 阪地の變らず双方の警戒により付全部出來不申跡阪地の小締りに小口の買物を呼び小高の後大新四圓五十錢京取九圓七十錢と變らず鐘新出來ず閑散無氣力に大引 ▲京取保合▲大新保合

◇期米◇
反動高
中限は不勢

前場 中限は解合と提灯筋の嫌氣投げに不勢に陷つたが引際金太の買進みに漸く七十九錢に喰止め先限も之に買氣を阻まれ三十五圓五十八錢より五十錢と崩れたが跡金太丸ウ丸福丸マの手揃ひ買に九十二錢と跳返して引

後場 大阪の一段高を受けて四圓〇四錢と十二丁高に寄付十錢揉みの氣丈に引

意地買は不可

前月の高値から二圓餘丁の暴落を演じた相場だから値頃の點からはもう理窟はないが然し今日では追々種々の作用に重きを置かれて迂潤に賣込めないから三十圓で厄日が無難に經過したなら三十圓の大關門を突へ切れるかも知れない殊に買方としては此際人氣に叩いて置かねばならない事情にあるから買方としては此際人氣を督めるだけの順氣を殘すべきでやるやうでは意地を張るよりは押込みや上反で一歩も二歩も立入らぬ方が上策ではなからうか

買方愈出動

前日來三十六圓臺に叩き込まれた阪地が今朝は七圓臺に復し後場は更に三十九錢と跳返したが之は昨報の通り手を透かして買場を狙つて居た買方一派が六圓臺を好機に乘出して來た爲めで之によつて愈々第二期戰の火蓋が切られた譯で厄日を控へ意外の波瀾を捲起すかも知れない

小口買方投退

今朝は阪地のしつかりにも拘はらず當所が更に不勢に陷つたのは別項大解合の結果を悲觀された小口買方の總氣投げによるものだが然し丸ウが解合ふて買方は此際解合ふて割の安い先限に乘替へる方が有利とせる然で今後先限に對しては一層警戒を入れて來る模樣である

中限大解合

中限は藤本氏の斡旋によつて賣方淺野と買方內海との間に十九日後場止めの三十八圓七十六錢にて一萬二千四百石の解合が成立し今朝買方側の金太六千五百石丸マ四千五百石賣方丸ウより一萬二千四百石を取引所に附出した

期米 強氣弱氣

今年は豐年萬作の氣分が漂ふてる爲めか各所に起る暴風や水害旱魃などはちつとも利目がない其所へ新米の先約が出來るのを幸ひに弱氣はそれを種に叩いては市場の人氣を腐らかずと云ふ行方であるから買方は頭が上らない▲と云ふて紙一枚にも裏と表がある如く若し好轉で騒いだ裏が來た日には鍋に入らない作柄を當にして賣叩いた相場丈けにアラアラと云ふてる間に買方の首が飛ぶ事がなきりや幸甚である

◇正米◇ 安持合ひ

京城 丸キ三等三五圓八〇四等三三圓三〇地廻り殘〇都三四圓七〇神力三四圓三〇見當の持合

仁川 丸キ角チ三等三五圓五〇四等三四圓八〇州四等三三圓〇銀神力十一錢在米種十錢七厘一等白米三九圓八〇見當なるが取引は相變らず閑散である

仁川穀物出入（廿日）

	米	玄米	大豆
到著	八五七	四二九	一、二四七

正米標準値

丸キ四等 三五圓三〇
白米鮮値 四一圓五〇

◇商況◇

綿糸布（聯合會廿日） ▲ミエ二六八 ▲金剛山二三三〇〇 ▲双口一七三〇〇 ▲麗寶二一四〇 ▲飛犬（一三）一一三〇 ▲扇面（一六）一二三三〇〇 ▲双マ一二三三

大豆（持合） 龍山四等一六七〇長湍一六圓五〇金汗一六圓運鐵一六圓六〇見當の持合

鮮魚（京城魚市場二十日）十貫に付圓 ▲タイ一五 ▲小ダイ八〇 ▲車エビ一〇〇 ▲小エビ八〇 ▲小ブリ四〇 ▲サバ二〇 ▲サワラ四〇 ▲アヂ二二 ▲コノシロ二五 ▲スズキ六五 ▲ハモ三八 ▲アワビ六〇 ▲ニベ二二 ▲チヌ四五 ▲生ニベ四五 ▲アイ二二〇

外糖 キューバ粗糖二弗三二分一五 ▲ジャワ粗糖八日限一〇ギルダ四分三 ▲精製糖八日限一三志四片二分の一

(株式（二十日）京取短期・算定と日步・短期建玉・東京現株・大阪短期・大阪長期・安東株式・期米（二十日）仁川・各店倀合せ・大阪三品・神戸生絲・大阪砂糖・砂糖現物・鮮平銀・鮮內延べ・京城手形交換高・對外爲替 各相場表 [illegible])

海外經濟電報

倫敦銀塊 二八片十六分の九
英米爲替 四弗八六仙丁度
米棉 三十五錢安
印棉 二十錢安
チール株 一五一弗二分一
アナゴンダ株 四九弗四分三
紐育銀塊 六一仙八分の七
日米爲替 四八弗八分の一
米棉 ストリツクトミツドリング
現物六一圓 先物六一圓

鮮銀帳尻 / 日銀帳尻 / 內地コール

[illegible]

株式賣買 大阪竹原商店 朝鮮總特約店 京城現株取引市場仲買人 新田耕市商店 京城府黃金町二丁目 電話本局二七〇、五七〇、一九六 三四六、自宅三九〇

耳鼻咽喉科專門 坂井醫院 入院御隨意 診察時間 午前自九時至正午 午後自三時至六時 電話 醫院本局一六四二 自宅本局一七五八 京城大和町道路日本生命ビルヂング 醫學士 坂井清

痰祛咳鎭 ブロチン
急（慢）性の呼吸器疾患の喀痰を伴ふ諸症並に百日咳等 副作用絶無 吉村博士の報文進呈
各地藥舗にて販賣す 液劑あり 錠劑 末粉
三共株式會社 本社 東京室町 製造所 大阪・北海道・品川

小松のぢ藥
小松ちの藥の特色は其薬物が他の痔疾藥の如く一時的でないことであります即、連用によつて肛門部の組織を一變し痔疾一切を徹底的に治癒せしめるのを誇とするのであります。
痔疾、脫肛等の患者も手術の苦痛を忍ぶ必要なく自宅で安全確實に治療し得るの福音を患者の等しく歡喜する所であります
痔疾を輕んじてはなりません、痔の初期に治療を怠つた結果、肺、肋膜、心臟、腎臟等を害し遂に死に至る例は決して少くないのであります。
痔出血、裂痔、脫肛等を放任したために怖るべき肛門周圍炎、痔瘻に陷り大手術を行ひ、身體の衰弱が推いて死に至るは痔疾患
小松痔塗藥（膏劑）五十錢 一圓 一圓半 二圓
小松痔坐藥（挿入劑）五十錢 一圓 一圓半 二圓
小松痔快丸（內服劑）五十錢 一圓 二圓
痔疾の病理及小松ちの藥の實效に就て詳細知悉せられんとする各位はハガキにて說明書を御請求下さい
即時實驗藥說明書を進呈します
本藥は全國各地藥店にあります
東京市京橋區本材木町三丁目 合資會社 小松喜一郎藥房 電話京橋二九七 振替東京七三三

內科胃腸病 腦神經科 北島醫院 京城本町三丁目十八番地 電話本局三二七番

營業課目 俵式脫穀機 津和野號製繩機 除草器 大豆粉碎器 鐵製各種鍬類 打穀機 其他農具一式 石丸式噴霧散布器 朝鮮元賣捌所

釜山警察署前 俵農具商會

簡易貸付 金錢信託 利益配當年七分五厘見當 金利引下、特ニ大口勉強 債券、公債、株式擔保ニテ手輕ニ扱ヒマス 其他一般信託業務
東京市麴町區內山下町（日本勸業銀行構內）日本勸業信託株式會社 電話銀座自二四三五至二四三八

中込次第案內書呈
高級ビスケットの品質をおためし下さい
コレクション シンアロルート ニレット ジャイアント
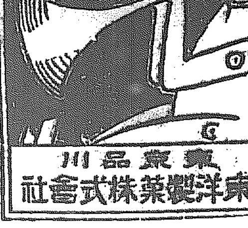
東京品川 東洋製菓株式會社

勅語を謹書 老東鄉各艦

鳴動す

近に出沒す

物かち合ふ 長谷川町の